(中華郵政特准掛號認爲新聞紙類)

盛京時報

The Shengching Shihpao

大正九年七月三日

休刊：中國大祭並星期日

陰曆：五月十六日

發行人 菊池貞二　編輯人　印刷人 宮川貫作　發行所 盛京時報社

論說

物價與勞動問題（續）

勞動問題。爲近時世界一種大問題。國無論君主民主。鮮有不[illegible]以謀勞動社會之安全。蓋自歐戰和平後。而金融緊逼。物價騰貴。生活愈難而生計愈絀。勞動界中日動之加劇。幾幾以顚覆資本。同盟罷工之潮流。恍如排山倒海而不可遏其甚而至於麵包革命。願亦出於情之所不得已。所謂梃而走險。急何能擇。此豈勞動者之本願耶。誠以布帛菽粟。爲人生日用所必需。勞動者所得之代價。不能買布帛菽粟。晴役苟安於其業。故維持物價。皆爲維持勞動者之一大原則。工資之多寡。工作之時間。尤其小焉者耳。

吾中國之勞動界。在今日尚處極幼稚之時代。國內既無大工業之發展。資本家對於勞動者。亦無所謂壓迫欺凌之事實。況勤儉耐勞。爲中國固有之國民性。不特勞動者爲然。惟勞動者尤能安貧樂業。不敢妄思非分。其志願以但得勞動之機會。足以仰事俯畜。果此無憾。而又形同散沙。各不相侔。雖有同業同行之集會之規定。乃或因謀生艱難故。不惜自行破壞。中國勞動界之弱點在是。而中國勞動者之所以爲世界各國所歡迎。亦在是。詎知歐風東漸。勞動界感於世界之潮流。如影隨形如響斯應。罷工罷工之聲。在各埠。亦既數見不鮮矣。夫曾勞動者在今昔不同乎。試一究其本原。實勤於工資之微薄。不能應物價之昂貴。要求增加工資。亦不得謂爲出於意外。衝制向者物價低廉。勞動者之所入。[illegible]生送死而有餘。今以向者之勞動代價。[illegible]於向者之核價以爲生活。[illegible]得。是勞動界之罷業罷工。其情[illegible]大可諒矣。

不觀蘇省織工之罷業乎。據訊傳來。由於物價而起。夫物價之飛漲。不獨江蘇爲然。而江蘇之[illegible]

故爲治者于民食問題。不論古今中外。罔不措意。緣國家之治亂繫乎民。彼勞動者尤將以力謀食。尚且不濟。欲求勞動而不可得之人民。其生計之艱窘。必倍蓰於勞動者。況過激派多方煽惑。勞動者與無業小民。感於治生之不易。傳播過激主義者。于是有機可乘。其危險何堪設想。則不然。勞動界之罷工。後先繼起。生產事業。遂因之窳敗。而國內之生計。將益窘矣。是以勞動問題。在今日之中國。固當鍼對而究。並宜及時興辦各種實業。使勞動者減少分利之負擔。一面又增殖其物產力。以平定市價。庶幾勞動界各安其職業。而民生可裕。國難可紓矣。倘中央與地方之執政者。猶役役于小已之權利。不知顧念及勞動者。一任物價之飛漲。不特日前之騷亂無已時。即未來之禍亂。尚有甚於前者。吾甚之。吾重思之。故不禁慨慘深之交。

湖南緩衝地帶（傲）

自辛亥革命以來。湖省爲必爭之地。頻年兵禍之餘。嗚呼湘民何辜。終歲無寧日。或一夕數驚。宜乎前有湖南廢督。定爲緩衝地帶之說也。夫和議若能進行成立。而裁兵廢督之事。亦見諸事實。則如湘省設置緩衝地帶。固不成問題。惟現在國內糾紛。其原因異常複雜。解紛靖難。非短日月所能辦到。議和統一。談何容易。

此次湘禍。基因于吳師撤防。而吳似乎不恤爲皖派勢力與自己利益。而犧牲湘省和平。與湘民福祉者也。果爾。則湘省設置緩衝地帶之議。吾人在理想上。雖贊成。然刻下亦不可已之舉乎。

伍老博士渡日（傲）

伍廷芳氏之忽然赴日也。頗滋中外疑惑。或謂此非尋常汗漫之游。必當衛有政治上之使命矣。或謂伍氏此行。並無何等政治的意味。惟爲避暑具由國籍之轉而來耶。孰眞孰僞。吾人不得而知。亦惟無知之必要。惟藐彼老齡七十又七。未得其樂。本騷不遂。于廣州于香港于上海[illegible]有如飄蓬。吾人[illegible]寄同情也。[illegible]實竟不適于政治[illegible]生。不知使彼不能得[illegible]國之不幸歟。

夫伍氏之年邁。姑置不論。其餘所謂西南諸公。如中山、如少川、如伯蘭。均已人老境之人耳。「青年中國」之建設。須待中國青年之手。使頹齡七十七之老博士。仍勞風塵者。斷不可謂爲中國青年之名譽也。

[illegible]

日本議會閉議（傲）

日本臨時議會。准自本日（一日）起閉議。其會期定爲一個月。會期雖嫌太短。然以總選舉後之初次會議。似令人稍覺與趣矣。

現在政府黨與在野黨。戰備已成。相機欲動。大有山雨欲來風滿樓之概。政府黨在總選舉。佔得絕對多數。較有得意之色。在野黨則衷創不屈。行將出以背城借一之舉。想昆谷原野之議場。屆期或惹起風雲。震撼寰閣。亦未可知。

惟政府在下院。則已獲得絕對多數。有恃無恐。或可以圖無理通過。其最覺棘手。因于應付之患。反在上院。況有尼港事件。有財政問題。國民輿論。亦已見鼎沸乎。

珊列莫國際會議（其二）

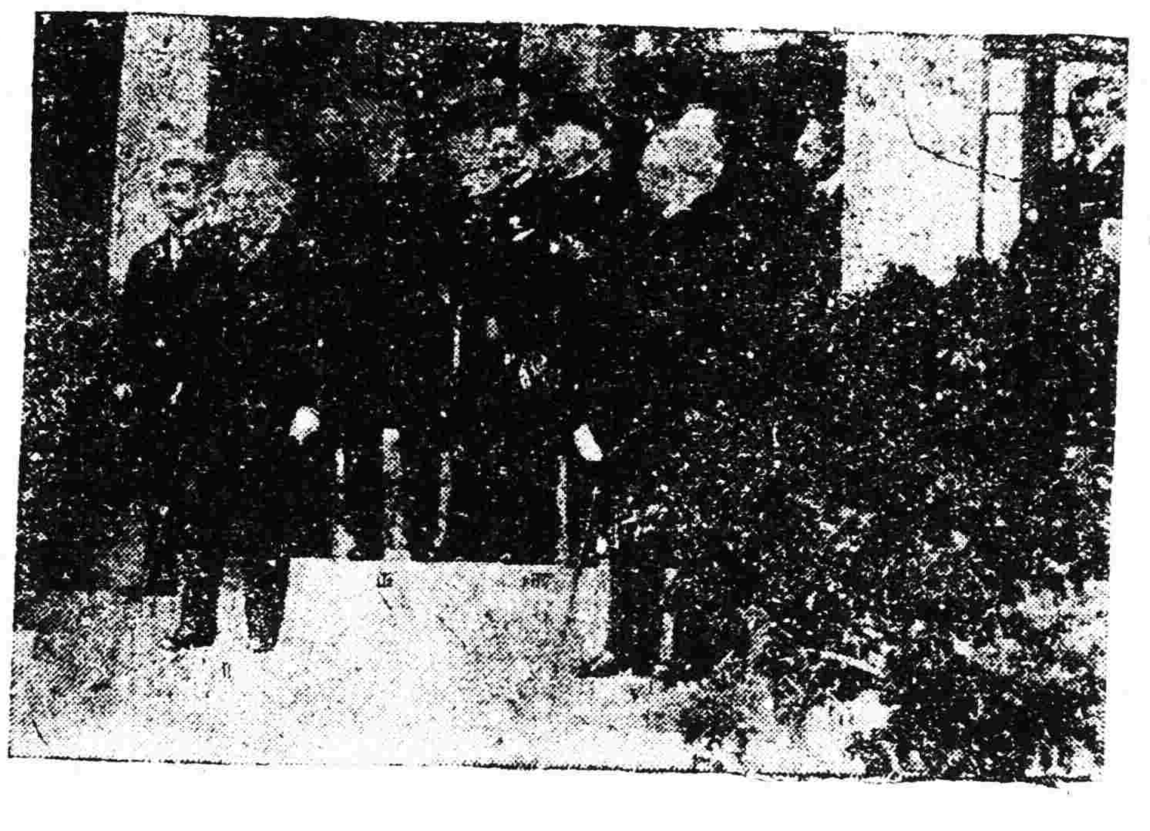

△參與議會之四國使節
(一)日本松井大使　(二)英首相魯伊特喬治氏　(三)英國外相喀遜氏　(四)法國首相密爾蘭氏　(五)意國首相尼替氏

內註冊者（乙）各船之屬於舊奧帝國任何人民或公司或會社或屬於協商或參戰各國外一國任何公司或會社所有而經舊奧帝國人民監管者（丙）各船正在建造中者（一）在舊奧立國建造（二）在協商或參戰各國外之一國舊奧帝國之任何人民公司或會社建造

第四節

爲給付上開移交各船隻之船証奧國政府應

（甲）依賠償委員會之要求將各船之實據或其他証據足以証明該船完全產業當移轉於委員會者交與委員會不問何種先取權或於押權並不論何種義務

（乙）採用賠償委員會所指示之種種方法保証各船隻可以完全聽該委員會處分

第五節

奧國担任自本約實行起兩箇月期內將所有行駛於內河之各種船隻自一九一四年七月二十八日以來經奧國或其他人民用各種方法爲其所有現[illegible]明者依照賠償委員會所定[illegible]並保持其原有之狀[illegible]各國[illegible]內河之[illegible]所受之損[illegible]盡際之一部分讓於賠償委員會至足以賠補損失爲止但此項讓渡不得逾于一九一八年青晝內河船隊總數百分之二十

此項讓渡之條件應歸本約第十二部（海口水道及鐵路）第三百條所載之公斷員解決之該公斷員之職務即在解決關於分配內河船隻噸數之各種困難問題發生於國際新制度適用于某種河流統系者或發生于領土之變更因而影響于此種河流統系者

第六節

奧國担任採用賠償委員會所指示之種種方法以所得在戰事期內未經協商及參戰各政府允許而曾經移轉或正在移轉于中立國旗下之各種船隻之完全船證

第七節

奧國所有各種船隻因扣留或使用而受之損失或損害對於協商及參戰各政府及其人民放棄一切要求賠償之權利

中日記者團之交驩

▲大阪記者團之歡迎會
▲中日記者之演說……

大阪電云廣東赴日記者團一行十三日晨抵大阪投宿于金龍館午後乘摩托車歷訪大阪新報每日新聞朝日新聞各社朝日新聞公開編輯印刷等全部任其遊覽至午後七日乃臨神戶大阪華僑之聯合晚餐會云

▲朝日新聞之歡迎辭　朝日新聞題（迎廣東記者團）評論云中日親善之話久爲兩國識者間所倡道惟世界之大勢及東亞之將來愈令吾人感中日親善之必要今所應研究者僅其方法之若何耳由此見地言之則廣東記者團此次之來臨同信其爲有力之一方法美國（隆理阿脫）揮毫之言曰新聞之力爲以公開的世論保障社會之力云云而發揮其性能者實操諸新聞記者之手然此保障社會之力更爲國際的相互關係之保障乃又不待言今幸記者團到來所望巡覽各地視察日本之現狀後歸國盡幾分力量于中日親善云云

▲大阪記者團之歡迎詞　大阪新聞記者團於廣東赴日諸君團歡迎會席上演說云中日親善之必要久爲兩國人士所倡道至近來愈遠於理想吾人不勝遺憾日本當局變其從來之態度而民間有志亦早鑒及此不再全任諸政府起而謀改善並期實行矣然欲其速成要不可不快於兩國利互之反省即先去誤解之原因互改對華對日之觀念而企圖國之民間有以徹底云云

▲中國記者團之答詞　來賓述答辭云國於東洋之中日兩國不僅政治的即經濟的亦有離離之關係惟近來兩國感情因外交問題忽現阻隔之狀此固吾人所同深引爲遺憾主人歡迎辭中有謂日本對華方針業已改善惟從來日本僅與少數爲政者握手置全國民意於度外致來今日之阻隔故自今以後互求國民的諒解信其鞏固緊要云云

又滿自由日除去兩國之誤解要不可不先究其原因欲得相互之解決不可不先速中國社會狀態以求日本之正解中國所以至於今日者全由於軍閥官僚之不法革命以來不無多少改革之觀者此爲日本之恩惠爲吾人所同深感謝的由於日本留學生活動之結果此又無待言也如此漸見改革之緒又依官僚軍閥之跋扈言論被抑壓南北復分裂其混亂狀況有如墨西哥炎政治狀態如此社會運動爲世界潮所得刺激至此漸次多有唱革新者此際日本仍過信中國少數者之腕力而與以援助則爲大誤恐更爲兩國人心將來乖離之原因云云

又此一行於二十五日各取自由行動二十六日擬遊覽京都後即于是夜首赴東京云

短篇紀事 陳鏡英（三）

陳氏族人最盛。族中舊有宗祠。年久已就朽廢。門有槐樹數株。一日陳氏傭工。驅兩牛于樹間他往。而牛鬪觸其樑。奔入祠內。祠中司香火者曰陳老嫂。老嫂時。外出。其妻吳氏。在廚下操作。小兒眞子。甫二歲。嬉戲門內。牛踐其股。小兒驚號。牛鬪不已。至大庭旁。傾其牆。吳氏聞兒啼。急出。見兒已斃。大悲。傭工追至。牽牛出。未及大門。老嫂踵至。牽其牛。傭工逃去。紱中無賴聞之。成大喜。不期而至者百餘人。擁至陳母家。倉廩靡蔽。恣其所取。器盂什物。席捲一空。衆猶未饜。思欲入室。奪其幼子以相抵持。時女俠正伴陳母在旧呼督工。聞人聲鼎沸。女俠先返。奔至大門。衆不令入。出言無狀。女俠怒。操木棍與角。擊十餘人。衆乃奔潰。陳母繼至。見室家破碎。心痛大哭。女亦哀悼。呼家人問狀。得其情。又使人至祠中牧養不謹耳。且受傷者爲老嫂之子。何與他人事。彼等聚衆行刦。乃不知有法紀耶。族長陳家柱者。年老正直。以臥病久。族人不之憚也。聞禍後。家往力疾調停。命陳母修正祠宇。給老嫂醫藥費十千。所失糧食什物。請勿追。陳母素憚族人。意很允可。女俠曰。如此隱忍。吾家尙得安生耶。堅執不可。赴縣呈控。且徧訴於各大紳之家。時邑宰秦。頗賢明。接狀後。傳案審訊。得其情。大怒。以族衆不應欺凌孤寡。逮首要者逞之法。嚴追失物。榜掠無數。祠宇由陳母賠修。眞子已醫治就痊。可置勿論。訟遂結。自此以後。陳氏族中。無敢再肆者。女俠見族人斂迹。商之陳母。擇其良謹者周邮之。於是懷仁感德。人無間言矣。女俠日則隨陳母督工田畔。夜者挑燈課兩弟讀。又兩年餘。陳母家益富。時女俠年十八矣。陳母欲爲之擇婿。女不可曰。兒欲求學京師久矣。所以不果者。慮族人欺凌耳。今幸族人革面洗心。兒家可以安枕

廣告

滿鐵定期船 大連出帆廣告

青島上海行 神戶丸 每禮拜二日正午開航青島上海行

上海行 榊丸 每禮拜六日正午開航上海行

▲以上兩船均設有船內無線電信局

滿鐵埠頭事務所 船舶課

客荷取扱 丸二商會

大連監部通一丁目（電話二六四〇、一八五五）

日本郵船會社 滊船出帆 大連

營口丸 六月　日開往天津 太沽牛莊

濟州丸 六月　日開往門司 神戶大阪

竹島丸 六月　日開往長崎 門司神戶大阪

代理店 三井洋行大連支店

乘船票請至本所購買 由本出張所自賣如有坐客 電話四六二〇、〇一

遷移廣告

現已本社遷至小西邊門外浩然里商埠局後院內悉本週知諸此奉聞

中日編譯社啓

小說 梅蘭芳再版廣告

本報發行之梅蘭芳小說第一版二千餘部早經售罄茲以閱者連函索購再版發行但書印無多購者從速爲盼

定價奉大洋壹元

盛京時報發行部

本報分館及代派所均代出售

扶餘縣隊長栽贓苛罰

部人係由河屯鎮萬升昌外客常駐扶餘縣德興棧辦事于四月初五日由扶同櫃借得王殿甲馬匹作騎初六日道經上集場住宿于衣家店次長方擬起程偏遇當地保衛隊長李廣厚栽得部人身上烟土一錢當將馬匹騎出觀劇致死興論並罰吉錢一千九百吊有中人高喜德鄭群過付前後羈押十餘天百般刁難借財誤事至今王殿甲尚向部人追償馬匹假此栽贓詐黑暗無法令人難忍除向扶餘縣公署告發外特登報鳴冤並以攻擊該隊長之邪惡

田有啓事

濱江新旅社

坐落哈爾濱三道街路東

本棧設在哈爾濱傅家甸南三道街路東共有洋式樓房一百餘間屋內寬闊潔淨陳設鮮明安有電燈電鈴電話氣管冬暖夏涼復有容顯數間球廠一處客人菜餘酒後遂便消遣樓上樓下分別男女廁所潔淨方便有益衛生棧內附設錢莊兩替各國銀錢按照當日市行兌換以稱方便本櫃夫役招待殷勤日販本棧號衣夜執本棧燈籠房間分爲三等客人遂意擇住價目從廉有顧賜顧者一經住過便知所言之不謬也

本棧執事 馬梅忱 趙相臣 啓

綏化分館啓事

本報分館三載有奇頗蒙諸君贊許歡迎報紙因能以造時勢抑亦因時勢所造之功現爲三省金融未能一致啟分館因受時勢金融之別已屬賠累不堪惟所收報費均按本報定章概不增加諸君均以中交票擲交其中損失不言可知茲擬於七月一日起報費改爲奉票爲本位俾免折虧望各界閱報諸君原我苦衷公益所在諒不致以此區區之欵而放棄於維持也特此佈聞

駐綏經理萬幼卿啓

聲明作廢

茲啓者由海龍官銀分號匯安三省總銀號照付裕厚昌名下會票貳只計一二大洋會兌券壹千四百元整遂友人寄捎不料途中將票遺失倘被中外人等拾去均作無效總官銀號掛明失票

鰥寡孤獨

人被屈王國棟因保榮海在奉日站豐順棧傭工曾因五月初四日有日站辦刑事巡捕周田豐之侄周文祿在棧房住同去吃早飯有鐵表一個在桌子上放着回來不見因榮海在屋大家都誤榮海拿去因此初六日發生此事王國棟知尤應說包賠再三不允將榮海代在周田豐之下處有他手下餘黨將表問出此表在茅房裡埋着他將王國棟找出未容說話周田豐拿他鐵棒將王國棟腰骨肇斷兩根內裡連鐵葉打壞不醒人事你想此表在十某家中找出打死也不屈此表榮海自已埋在茅廁房並無干某十涉如我跟賊人通氣打死也不屈現有王某替迷不醒人事請中國大夫看他說不管保內裏打傷無法調治哀懇之死因家無人有女人上日本衙署告了數次日本衙署說不允女流之輩無法放此來到審判廳伸冤作主周某有瞞衙之黨在日本衙署爭[illegible]

招商局圖南快輪准於舊歷五月十六日（即禮拜四）由營口開往煙台上海

代理客票店大西門裡眞正稻香村

上海分此 新彩華西法機器洗染公司廣告

本公司久在上海遐邇馳名今設分號於奉天大南門裡教育廳間壁特聘上海西法洗染名師多名來奉專用上等顏料化學配合精染綢緞紗羅[illegible]羽哈嘰嗶嘰熟綢並能將碎衣片均可退色染新色光特別鮮艷與[illegible]能退去深色改染新色於綢身絲毫無損更能巧去油漬不走原色兼洗中西衣服用機器挺燙與新置無異並洗各種皮張能使其塵垢盡去潔白如新並爲完全起見又另聘刷染（染不用折）及織補（補可復原）名師如蒙各界諸君 賜顧限日取貨決不致誤

請看二十七師百七團二營五連馬連長勦匪安民之德政

吉林濛江縣二道花園今春二月間匪首王玉堂被斃後胡匪仍舊猖獗擄掠勒贖時有所聞百姓風聞東家潛逃商賈驚恐關閉而散從此暗無天日幸蒙陸軍連長馬君玉良來濛花園駐札擊匪甚屬安堵馬君到防勦匪認眞安民盡碎時常告誡兵士百姓受兵災匪患之苦即行保護從此夜無犬吠之驚盜無賊匪之耗眞有緯文經武之才謂者馬君勦匪安民可稱盡職餘匪逃散地力安靖萬民頌仰特登報端以彰大德

濛江二道花園萬民恭頌

恭頌奉天暫編陸軍第五混成旅旅長齊公恩銘之德政

査柳嶋迤東樣子哨等各鎭居近龍崗此處山深林密素爲盜賊淵藪近年以來每逢青紗障起則盜匪即在縣屬境內各處綁票勒捐及焚燒民房等情日有所聞因此商農受其匪害日不聊生詎自去歲臘月十二月間適有奉天暫編陸軍第五混成旅旅長齊公恩銘督隊來樣彼時盜匪正在河東一帶猖獗之際該旅長聞風未待數日竟能不避艱險親身督隊進山搜剿於一二日內該旅長即將盜匪占中華彭子四五十名擊獲賊械四五十件凡該旅長每逢督隊進山剿匪之時均以按隊發給剿匪路費及各隊進山剿匪食宿農戶均按兵數多寡照數發錢對待商農均以公買公賣毫無絲毫騷擾之端又可頌者該旅長熱心剿匪不遺餘力於今春舊曆三月間率線前往吉省一千餘里拏獲巨盜徐得水綽號長山及夥匪三名現已擬辦若非該旅長齊公認眞剿匪爲地方除害其他雖能並査該旅長由去歲十二月間督隊前來嗣子哨幸各鎭所帶各隊均令自行立火造飯毫不擾害商家除該旅長所部軍隊以外其他軍隊由早至今其誰能如此伏望掌兵權者果得該旅長其人嗣匪不難剿平以絕根株地方亦不能安靖于國于民無不受其利益今商農等有口皆碑無何酬報故登報端以鳴該旅長之德政以誌不忘云耳

柳河縣全境商民全啓

恭頌德惠縣警察保安隊隊長馬[illegible]烈號榮九先生德政

本邑拘留所經費支絀不克完備自九年二月馬隊長到差以來加意改良對求完善注重衛生化莠兩事每於犯人飲食起居必親自檢査苦口婆心諄諄誥誡而今而後勉爲良善各安生業衆犯人感激涕零如此熱心民瘼今之爲長官者實不可多得衆犯人無以爲報特登報端感德聊表寸忱

德惠縣拘留所衆犯人同啓

恭頌陸軍二十八師百十團二營八連連長蘭君長發之德政

竊我清河門鎭係屬邊檁向來胡匪出沒無常商農夜不安席自蘭君駐防以來勤于梭巡勇于緝捕盜賊聞風遠揚得以安堵皆蘭君之賜也更有拆[illegible]賣鰲蓋文斗徵恩元等官輔助帶隊輪流巡査紀律嚴明軍規整肅交易[illegible]毫無攪擾軒令我鎭海晏河淸路不拾遺夜不閉戶是我門鎭紳商士庶[illegible]感佩即婦人孺子無不頌連長之良善也同聲感激[illegible]以爲報德[illegible]功德

義縣清河門鎭紳商農學各界謹啓

奉軍第二混成旅參謀長鄭君榮廷 第二團長趙君輔堂 諜蕭君敘卿 之公德

[illegible]

中國局勢

東海函請靳揆銷假 (廿九日發 北京專電)

東海致函靳揆略云岳州已失湘督軍事殊爲可慮務望銷假即日銷假視事俾可應付湘省軍務否則亦惟有退讓賢路云云

王派代表力辭巡閱 (廿九日發 北京專電)

王占元代表楊文愷昨又見靳元首力辭兩湖巡閱使並請發給軍費一百萬元

吳光新督湘之傳說 (廿九日發 北京專電)

湘督一席似已內定由吳光新充任係合肥系一再保薦者

葉軍入蜀相機而動 (廿八日發 漢口專電)

據成都來電云葉荃統帥滇軍兩團已由甘肅入川現在平武者川方面相機而動

張敬堯希望回徐州 (廿九日發 漢口專電)

南軍趙恒惕于二十六日夜入岳州張敬堯退至鄭司橋(音)昨致電北京希望仍歸舊任地之徐州

歐美時事

希軍包圍土耳其軍 (廿四日發 倫敦來電)

希臘軍隊在菲拉第地方包圍土耳其軍擒獲八千人

德國新閣員決定 (廿六日發 巴黎來電)

據本日由伯林傳來消息謂費連拔哈內閣之閣員已決定如左

國務總理 費連拔哈氏
副總理兼司法總長 哈伊子氏
內務總長 哥[illegible]氏
財政總長 魏爾特氏
供給總長 舒爾美斯氏
郵政總長 吉斯貝爾治氏
交通總長 格勒勒爾納爾
商務總長 [illegible]爾治氏
國庫總長 勃希爾氏

土國抗議和約條件 (廿七日發 巴黎來電)

關于對土國和約條件土國之意見書昨日已到巴黎據巴黎香報之探聞土國不承認關於司米納之條項反對達大搭尼爾斯波斯波拉斯海峽置於國際委員之管轄其理由因是等條項損失土國主權然若土國亦得參加于該委員則可承認國際管理又土國抗議和約中之財政條項

希人佔據阿克希薩 (廿四日發 巴黎來電)

(司米納)電稱希臘人現已開始攻擊土耳其國民黨議黨被迫集中于阿希薩附近地方旋被逐回秩序大亂(阿克希薩)乃爲希臘佔據

致德通牒[illegible]軍隊 (廿四日發 巴黎專電)

[illegible]現正向北部繼續進行

愛爾蘭現狀之報告 (廿四日發 倫敦來電)

上議院已通過保安要求愛爾蘭將強迫徵兵制度廢除云云愛爾蘭大法官亨利氏在下議院謂倫敦德累之事現已著手得軍民合局之協力進行該城作爲軍事區域並隨機應變以便宜行事又謂自始至今並未接有兵士受傷之報告

將增兵於小亞細亞 (廿四日發 倫敦來電)

據昨日英報陸軍當局鑒于小亞細亞方面之形勢重大發生從前一萬五千預備兵須增至二萬之必要結果陸軍對于免役各兵將布告令其應募預備兵役

愛爾蘭形勢之危險 (廿四日發 倫敦來電)

愛爾蘭倫敦的利市長發急電于愛爾蘭大臣攻擊政府行動之緩慢且通告愛爾蘭形勢爲絕望的愈覺險惡之旨目下愛爾蘭之糧食供給缺乏煤汽殆消費已盡

各國決定駐德大使 (廿四日發 倫敦來電)

英國大使 搭巴隆男爵
法國大使 哈列斯洛倫氏
意國大使 期馬爾際諾氏

勞工會議決議事項 (廿四日發 倫敦來電)

英吉利北部(司楷包羅)勞工會議通過其議決案如下

(一)認和平條約爲不適用者並以改壞認爲建設並要求修正之又要求承認俄國勞農政府及阻止歐洲中部之擾亂(社會黨附議)請立即全體同盟罷工以阻止英國政府用公開或秘密的手段以干涉勞農共和國但此議已完全打消

(二)力請完全承認埃及之主權爲獨立有責任之政府及英國在埃及之行動須按照有責任之國民政府所自由允許者爲限制

(三)宜布愛爾蘭人民自應依其志願自行解決其政體並要求政府立即籌備由愛爾蘭兩方面分派代表舉行選舉第一次國會

又實用[illegible]于愛爾蘭自治而仍屬于英國統轄之修正案業經拒絕

西比利亞問題

任定各黨代表委員 (廿九日發 東京專電)

威埠臨時國民議會任布烏兩氏爲各政黨代表委員派其前往基塔交涉極東統一及緩衝地帶兩案

俄民希望從軍復仇 (廿九日發 東京專電)

尼港附近居民前經已爲某仙據掠以身逃出者因日軍駐在秩序回復該居民陸續回尼者計已有二千餘名內有希冀隨從多門枝隊討伐已屬藉欲復仇者頗不乏人

認威氏爲勞農代表 (二十八日發 海參崴來電)

威龍士吉氏對于臨時政府提出其信任狀外交總長將認威氏爲勞農政府之正式代表

中立地帶案將解決 (廿九日發 東京專電)

中立地帶問題行將解決高柳少將已自威埠急赴基塔

威埠議會可決事項 (廿八日發 海參崴來電)

第三次會議可決內爭紛擾之決議案又處于國際關係形勢決議設獨立國(宜與俄國他之部分)締結經濟的關係[illegible]民本主義[illegible]大陸[illegible]

日本近情

級以保護[illegible]係之旨議會已議決上述之事明日下討議其手續

四十三次議會開幕 (廿九日發 東京專電)

本日召集第四十三次議會已經貴族院決定部屬並選任部長及理事旋即散會衆議院則于早七時零五分從行秀二氏首先入院已而各員陸續到場選舉正副兩議長結果正議長爲奧繁三郎副議長爲粕谷義之嗣經裁可任命政界的低氣壓之本期議會兩耶風耶前途頗堪注目

日英同盟之與聯盟 (廿九日發 東京專電)

日英同盟問題雖經日英兩國意見一致然該條約本與國際聯盟並立是以刻已決定在美國未加入聯盟前暫行維持現狀俟聯盟能推行後通告理事會以便存續

決定通融同業資金 (廿九日發 東京專電)

同業救濟資金問題經同業者向政府運動已非一次近經政府諒解刻已決定通融一千萬圓

又富豪演自裁悲劇 (廿九日發 東京專電)

大阪富豪武內芳次爲財界變動頗受影響于二十八日晚自裁身死

羅馬尼皇儲之行踪 (廿九日發 東京專電)

羅皇儲于二十九日巡游鎌倉江島等處于三十日駕赴橫須賀先臨加藤海相之午餐會

控訴院判決森戶案 (廿九日發 東京專電)

東京控訴院判決森戶事件取消原判處以禁錮及罰金

命令專電 (六月二十八日)

平和克復派員告廟 (廿九日發 東京專電)

伏見宮殿下訂于一日奉命離京前往伊勢太廟及神武明治兩山陵報告平和克復

大總統令

▲內務總長田文烈呈准安徽省長聶憲藩咨警察廳試署督正李炳堃懇請辭職應照准此令 ▲成樸給予二等嘉禾章此令

滇桂之戰 雲將實現

廣州特約通信云客有自漳州返者予(指通信員自稱)與之有舊特走訪之此君爲粵中老氏黨且與陳競存爲至友故其之所有徵信之價值因筆記之某君曰自滇軍易將風雲起滇督即有電請陳氏就近援助惟此電爲粵中截獲而陳氏自身又無預備根據後伍氏去粵滇桂實行分裂陳氏內以將士之勸告外受敵系之壓迫乃不得已求助于李厚基蓋一旦與桂政交綏若不與李聯合李起而乘其後陳部死無葬身矣況軍械之接濟糧食之運輸俱非借助力陳與李合致[illegible]桂系大恐偵者乃日進[illegible]

實就予(記者自稱)觀察遲速亦須二三月後方有動靜記者請問其故某君曰兵貴神速但有時不得已亦只有聽之而已記者詢以何故不得已某君曰此事關于軍事秘密本不應與君言但不妨稍言之陳氏計畫決處于被動而不出于主動陳氏之赧赧不動者蓋有待于滇督唐氏也記者曰滇將以川事未平行將親赴蜀中尚有何力集團某君曰百色廣南近駐有兵兩團唐氏意欲再召龍氏(濟光)之舊部八九千人十七日李協和由港(下)赴滇[illegible]故也大約[illegible]

[illegible]包之[illegible]廣西[illegible]也勢競存認爲時不可失敗于所運輸連亦須二三月間預計協和抵滇召集舊部再至廣西之時也記者又詢以競存方面軍事預備大略某君曰此事關係太大恐難答復惟一言相告外間報紙所傳皆非事實甚或過或不及耳

中行之秘密會

中國銀行股東會前因行員舞弊多端經股東責問無法答復因設法搗亂使會不能開畢而宣告延會業誌昨報昨日復由行員召集開股東會於東城金魚胡同那公府會址初定奉天會館該館以此會恐不免演全武行拒之欲望兩方各有預備行員方面對於對付股東之方法籌議甚善而股東方面亦復不弱印有延會後六十三日中股東與行員交涉經過之情形及一年一度之中行潮冬一冊以贈股東行員方面決定將此會打散而移會於上海蓋彼等在上海方面已早有籌備也然恐眞實情形爲外人所知黑白分明舉有攸歸故禁止參觀旁聽將來外間傳言止有股東[illegible]莫能明此其擔心不爲不深此中人云不足爲外人道中行股東會固不可道所可道者言之[illegible]也

珊列莫國際會議 (其二)

△ 兩協商之法意兩國首相 右 法首相米爾蘭氏 左 意首相尼蒂氏

莫氏[illegible] 莫督罪狀通電

頃見粵督莫榮新攻揭四總裁及文官其禍粵罪惡元電強詞口談仁義何異放米汀見汽本無取於政斥惟其撿拾時人牙慧首叛四總裁擁段認王爲勾結密謀恣意污衊則舉爲天下公是公非自不能復安緘默按近時民黨聯段之說本由政學會之捏造所以掩其聯馮之醜其實民黨對於北方縱使偶有往還亦不過討論法律解決之法而維持約會之旨終始不渝坐是各執一詞無由妥協亦寧暫棄私交不謀遷就此內外人士有耳共聞視彼挾賄南來假託議法而主張開三年常會布國國會自滅復使李曰垓韓玉辰章士釗提倡國會兩消近且加入督軍團贊成條件國會之五條件者其爲曲直邪正何待比論若謂與安福媾和不應接洽和議[illegible]北京[illegible]國不得[illegible]必欲去之以遂其專制獨裁之私而已奕至於岑春煊陸榮廷者皆參與復辟而敗於段其宣言自主專討段氏乃不惟復無絕吳榮新竟誣認孫中山之議法亦爲討段也詎知護法者護國法而非對人者耶至其文飾禍粵罪惡一節則更可笑矣廣東自丙辰桂軍入境任督軍者以莫榮新爲最久而其罪惡亦最深開賭雖始於陳炳焜而莫當時鎮守廣惠朋分賭款同惡相濟迨山舖票爲承商繳餉莫榮新與參謀長郭椿森財政廳長楊永泰收受重賄極意彌縫則在其督粵任內夫粵省賭餉所入爲數千餘萬禍粵足矣不更增闢苛稅何功可言煙苗遍地證以去冬伊子莫正聰騙黃紳如山播種旋以黃紳漏洩莫榮新老羞成怒殺黃滅口一案又劉志陸在潮梅一帶遍種罌粟爲議員彈劾一案詎能掩飾以言煙禁省長楊永泰日就督軍參謀譚禮庭私宅吸食江防司令申葆藩利用兵輪私運西土省城煙館悉由該司令部批發近日復設烟膏專賣局由政府專賣可以想見至於私運米石出洋大干厲禁而該督與申葆藩虎門要塞司令孫其俊勾串[illegible]私統領程耀垣偷運有年均致巨富關以事發則殺緝私帮長黎某以爲彌縫此皆其禍粵殃民之尤者若其賦性凶暴日以殺人爲樂尤爲歷任督軍所未見陸軍次長可以擅殺新聞記者可以擅殺友軍將士屢肆濫殺軍政府參軍護法省分軍事代表亦試枉殺一日而屠陸軍兩監獄既決未決囚犯數百名一夜而封報館十三家殺人聽聞無過于此其餘縱令伊乳臭子莫正聰殺傢沈鵬英沈榮光父子女婿蘇成才乾兒劉達廣各據重鎮日以私刑屠殺縱兵擄掠閭閻強姦全村婦女等罪尤爲擢髮難數嗚呼莫榮新[illegible]而不死竊其[illegible]痛飽掠歸鄉巢穴粵人忍痛不復深究足矣尚仁顏何首伸眉論列是非不亦粵國人而蓋當代之士耶悲夫如張敬堯者禍湘之說吟嘯衆口必去之而後快乃肆百倍于敬堯罪遠浮于敬堯如莫榮新者吾粵三千萬同胞竟不能起而踣之此眞可爲太息痛恨者也臨電[illegible]然不知所云[illegible]

幣制局修正取締紙幣條例

財政部幣制局對於四年十月公布之取締紙幣條例復加修正提交院議決定不日呈請公布原文十四條特誌如下

第一條 凡中國銀錢行號發行紙幣除國家銀行外均須依本例辦理凡印刷或繕寫之紙票數目成整不載支取[illegible]

[illegible]託他機關檢查其發行數目準備現狀及保證品並其他有關係之各種帳冊單據第十條各銀錢行號發行紙幣須遵照第三條辦理外[illegible]換新票時應先呈請幣制局核准樣[illegible]印刷局印製並將紙幣樣張呈送幣制局備查第十一條各銀行號照十條第[illegible]規定更換新票時其收換舊票應加蓋[illegible](甲)如向幣制局呈請核明新票第一[illegible]百萬張第一批[illegible]四分之一其數目由幣制局核定[illegible]

[illegible]

徵集銷夏法

詩云五月流火則夏日之酷不僅可以上[illegible]知吾人居此炎炎天氣中[illegible]以遣此炎威耶[illegible]因下列之二事特一般讀者徵集[illegible]

[illegible]

東三省新聞

▲奉 天▽

○張使有調兵入關消息

▲聞者之非直派耶　▲抑或將以示威乎

關內奉軍有動員消息（各誌昨報）茲聞張使（因在京）有需武力之處已電（某要人速）將五十三旅預備齊整入關（其所以）調兵入關之原因（雖不可知然其）駐紮地點確已擬定為畿輔一帶（果然其為）助直攻皖耶其助皖攻直耶抑擬擁護兵力居間調停耶（然則）中原從此多事矣（泣）

○東省將有水災之預聞

據日本觀測所云測東省不日將有大雨其地點北由哈埠起往吉林奉天二省南至大連並聞因蒸氣太盛之故屆時降雨當非常浩大鄰近河流之區域勢將成為澤國一般迷信新學說者已多預防水患矣（泣）

○闞使續請獎勵軍官

吉長鎮守使闞朝璽前曾呈請張使獎勵所部在吉剿匪之出力軍官以昭激勸昨又呈請獎勵二次剿匪之出力軍官軍佐以示公允請獎冊中共有四十餘名以參部以下之軍官軍佐爲多云（泣）

○議決救濟民食辦法

張代使（作州以近來天氣亢旱）春苗枯乾（秋收無望）各糧店（京）米價漲小民幾不堪生活（若不從速設法恐啟危險故）日昨特開民食會議招集商家（重要分子）列席共計三十餘（人）（會議之結果）（一）不准紅糧出境（二）無故不得高抬米價（三）不許壟斷收買（官）

○軍醫處研究時疫

二十七師軍醫處長張浦輔爲保全該師軍人之健康在該處特組織一疫症臨時研究會除由該會中西醫官兼任會員外並准各旅團營之軍醫官長隨時加入專事研究製造時疫良藥及預防之方法云（泣）

○朱局長行將赴任

新任黑龍江森林局長朱鶴亭由籍回奉寓于省城所租之私寓現正走訪各故舊三二日內當啟程北上聞瀋陽縣學保中收捐及地方紳士以朱前知事任任善政不著遺愛在民遂日多設讌餞別並擬聯合恭送至車站云

○會議嚴防亂黨

代使張輔臣（以近來時局狙）沸謠言繁興恐接各處密探（報）告有過激派（各領及某黨）羽黨潛行來奉（從事）煽惑（冀）圖破壞（關于此事）昨特召集稽查處長憲兵營長警察廳長開秘密會議（令各派勤務員嚴行偵查）切實預防云（泣）

○教育會提倡儲蓄

省教育會會長孫其昌爲養成學生節儉習慣而資招集各職員會議擬將省立各小學校一律設置儲蓄會當經全體通過決議該設現正核定章程籌備一切不日即將實行云（泣）

○軍需官紛紛領餉

今日已屆各軍隊放餉之期師旅團部之軍需官以及營部之軍需長均紛紛來省向軍需處籌領照數請領以資發放除省內外軍隊需官長不計外聞所有第二十二師及駐紮省之奉軍第二旅並出發防遼之五十八旅軍需官均于前日二日到省云

○實業廳飭報林場

各縣民人等所有之林場未經查照者均須具呈於實業廳並前轉報飭以便按照實業部官業廳文分飭各縣報勘所有林場各戶遂行判斷擬飭若仍延不報延則是自行放棄即須查明放于他人承領云（泣）

○萬警長擬校閱鄉警

時屆炎夏青紗障起各地胡匪猛熾思動鄉鎮警察尤宜整頓以期防患未然遼陽縣警察所長萬純一所長擬于日內親赴各區校閱警察以觀成績而謀改進云（涼）

○張團長調任衛隊旅

自前吉軍孫烈臣升任後衛隊旅二團團長仍由張氏兼任並未另委人員茲奉張使來電調奉軍第四混成旅團長張某轉充衛隊旅第二團團長昨該團長已來省接任云（涼）

○新民添設交涉委員

海關交涉委員陶立顯辦理交涉頗稱得力茲因新民交涉繁多特經日領事呈准添設交涉委員以便遇事接洽解決賴署長以一時難覓相當人物尚未發表茲聞已將陶元甄調赴新民其遺缺開山鼓縣知事呈請委任云（缺）

○整頓保甲續聞

瀋陽縣實行按戶抽丁發所已費成各該區警官提倡萬發長更派除長高任村下鄉督促各委員亦派調查員分頭進行此事京路辦理最速現已抽編完設計得常駐丁五百餘人散在丁兩千人立合所凡四十餘處昨已呈請警所驗候檢驗南西北三路亦正趕編估計編完後全縣可得常駐丁兩千人合散在丁能達萬人左右聞後匪患當可無慮又爲防杜匪人搶劫牛馬計擬發給鄉間居民牛馬豢養証質疑均須隨帶該証則胡匪搶來之牲畜必無証據便于稽查惟此事行于一縣恐多窒礙萬所長擬請之省鄉局通令全省一律實行現下正在計議中

○張煥相奉召回吉

中東路護路司令部參謀長張煥相前者因其堂妹忠病甚重請假來奉即往撫順原籍省視疫間因飽督電召請護路吃緊從其速歸故于日昨到省謁見張代使旋即搭車回吉云（生）

○警署呈領防疫費

近來氣候不時時疫萌動城廂各警區已從事預防若散布石炭酸施行消毒等項均需款不貲現在各警署已將此項公費正式具報警察廳如數承領云（涼）

○律師公會遞補律師

瀋陽律師均有定額額數既足稽核司法部登記亦不准在瀋執行職務近來各律師等于軍政界任現職者已有數人瀋陽律師公會遂呈請高等廳擬將所遺之缺准予遞補云（涼）

○通令注意不逞之鮮人

據軍界消息張作相代督近者迭接東邊探報朝鮮人民有所謂獨立黨者時有越界圖謀不軌之行動張代督以事關地方治安不容置之不顧昨特通令各軍隊一體嚴查嚴爲制止並由省公署令行警務處通令各縣警長一致嚴查云

○衛隊旅安置裁兵辦法

衛隊旅每棚原設目兵十四名今經張旅長擬定七月一日起每棚被減兵士二名聞被裁之兵士暫在陸軍二十七師各營居住遇有缺出即以該被裁兵士頂補云（心）

○委派警署翻譯員

瀋陽第二三兩署東文翻譯某君辭職他就該翻譯一席已經多日茲經王警務處長有李振魁係日本東京高等商業學畢業堪以勝任是以委李君充警察二三兩署東文翻譯云（心）

○梁視學赴海查案

海城勸學所長被人控告教育廳謝廳長以事關重大非派員澈查難得真相故于日昨特派梁兆璜視學前往切實調查以後擬備核辦云（官）

○運動費借名開支

昨學所所長高某運動教育會長于運動費一兩除直接外現又擬出開捐擲法捉意各區兩等校長開消活支費一律核准向已有一校准領活支費至五百元者惟該校長等不過此機會決無此順手也（東）

○高師範生參觀各校

高等師範學校長孫其昌在本局預科第七八兩級學生百餘名業經炊試畢業照章應赴中小男女各校參觀故于廿九日特令學監汪某率領該生等赴各校參觀云（官）

○女師範招考預科生

女師範因預科九級生本屆畢業遺額擬再續招聞已請准譜廳長照准于暑假內考試共計招考五十名均係官費除通知各縣選送外並即出示招考云（王）

○委派登記主任

高等廳以西安縣登記主任某辦事認真調往他處遺席當委登記研究所考取一名之學員胡振東接充聞已于昨二十九日稟請赴任云（生）

○中國銀行工程告竣

大西門裡中國銀行之大樓因多年失修于月前動工修理僅有中外門而業經改修完除將破壞處補修外門而業經改修完善內部工程大約亦日內可告完竣云（生）

○山左會館清理公產

省城山左會館自商歲以甚多會長整頓後對于舊有之會產業已查有眉目惟房屋文契在陳某之手年間吃租二千餘元前經令其退還而陳某不肯現該會館擬訴諸法廳請求追出云

▲春 長▼

○日警署預防虎疫

本埠頭道溝南滿站日警務署近因各處發生虎列拉勢甚猖獗爲預防計已派員分途查驗併傳知各住戶如遇有發生此等疫症者當速報知警署設法診治以免傳染而重生命云

▲營 口▼

○歡宴驛長書記官

營口驛驛長西岡亮太郎氏現經大連滿鐵會社調充本社運輸課員遺席另委山口十助氏接充又住營日本領事館書記官大野木造氏經該國外務省調任英國日領署書記官遺席另委石原邦器氏權充茲悉新舊驛長及書記官業已分別交替昨晚該國僑營官商要人特假座公堂會館爲四氏設宴歡送以表歡迎云

▲蓋 平▼

○定期考試醫生

城鄉醫生已經醫藥研究會考試五期其私自懸壺者猶居多數若不嚴行取締殊與民生大有危害該會爲慎重民命起見整頓醫業起見前已呈請官署訂于本年七月十六日爲六次考試之期當經照准飭令警區傳知城鄉未經考取各醫于期前赴會報名屆期考試如有錄取者給照營業未經考取勒令改業不准行醫以重人命云

▲哈爾濱▼

○車夫被害案破獲

道裏三十六棚車戶劉某僱有車夫李平方十五拉生赴某屯拉貨至草甸某車馬趕去此案終未破獲昨二十三日該匪又至三十六棚地方僱車下屯北車夫知而車不敢輕易前往該匪竟言恐出意外吾取給安保在就近商號對有安保該車夫始行前往及至草甸子地方該匪從腰中抽出板斧未及動手被該車夫看見即行逃去該匪亦未追趕僅將其車馬趕去該車夫即告知警察一署二分所巡官某帶同警役十餘名前往追緝直追至順鄉屯該匪家中搜出車馬及手槍等件並將該匪兄弟二人一併帶所審訊供認前案不諱遂送署轉送警局訊辦云

▲新 民▼

○調查員下鄉調查

省憲派僱調查員到新調查各項事宜于昨二十八日協同縣署巡官劉錫恩等赴三區實行調查云

▲西 安▼

○餘款須存官銀號

縣署清財政廳訓令內開案查各縣收入之錢糧公債稅契田花等款除每月應解應外強半存儲于商家殊至商家有倒閉情事致存款無著累及知事殊屬非是嗣後各縣除應解及發商生息不計外之餘款一律提撥就近官銀分號存儲以重公款等因奉此知事准此昨已諭令會計科及收捐處一律遵照辦理云

○勸學所分考塾師

西安勸學所長劉克治縣視學員穆輯五因慎重學務呈請縣署傳考各鄉塾師城廂業已考試完竣曾誌本報穆視學劉所長以暑假將屆特援即令青紗障起若不急將各鄉之塾師提前考試恐彼業必致因循誤事以規避日昨穆視學與文牘員顏紹孔往南鄉神廟鎮路孫靜軒李子官二勸學員往東路遼河源鎮劉克治所長與葛豐鎔勸學員往北路二道河子鎮分路考試各塾師以期早日試竣分別去留而重學務云

▲西 豐▼

○電話局長委定

本邑電話局長陳端久因有他就自行辭職已蒙縣知事牛蘭照准所遺該局長一席昨已委任前充本縣北校教習曲化風接充聞曲氏定於下月一號視事云

▲賓 縣▼

○商農合編團兵

城東南九千五街因鄰縣匪患未息該處亦有少數胡匪故商農會議由該處四周二十里內編練團兵四十名以資護守兩項軍械亦由該處商農自備倘因自警時區之役保衛隊駐所又相距太遠該處防務空虛力非合防衛實無他法日昨該處農商來城稟請立案諒必邀准也如特誌之

▲雙 陽▼

○所長撤職

雙陽警察所長齊門保臨台子人氏到縣以來對于地方行政不遺餘力近以調查戶口爲打餉稅必親自檢查以致誤事對于整頓錢法催收私帖尤若非該所長辦理有方曷克臻此調之撤職誰曰不宜

▲甯古塔▼

○中學校長易人

本邑設立中學校長張紹西自接辦校務以來對于教育非常熱心爲一般人民所欽佩現下不知何故省憲竟將張君撤換另委王某接充以致全堂學生均不滿意甚有維持教育責者慎勿故沸民意也

▲黑龍江▼

○孫督軍之新政策

孫督自京奉歸來後對于所有政治極急進行茲將其行政方針照錄如下（一）整頓金融江省錢法毛荒已達極點三省銀行之設立現已打銷雖將官銀號裁併於廣信公司而該號之業務及已發未收之各項紙幣歸併難奏速效廣信公司近雖招集各分會討論籌設銀行之舉一時恐難成事實若立將廣信公司業務停止本省收入又不抵出而廣又不能按月撥付各界經常臨時費用非倚該公司爲接濟不可既經墊付月積月累公欵虧欠逾多該公司自非出毛帖不足以資應付而紙幣發于市面愈多則錢法愈壞更無收拾之可言刻已決定暫由該公司發行三省通用一二大洋紙幣收買從前已出未收各項紙幣如在一年以內將各項毛帖收回江省即無錢吊之分漸漸可歸原狀一二紙幣雖與大洋不同東三省錢法有一律之望業經令財政廳長會同廣信公司坐辦劉海泉赶緊督飭實行（二）賑撫災民江省自春至夏久旱無雨業已成災前據龍江縣知事呈據農會報告各鄉鎮災情已令財政廳撥款賑災區未經查明刻雖已落透雨而春耕未種哀鴻遍野如不實地調查恐有偏枯業轉令龍江綏蘭兩道各道尹迅速派妥員前往災區詳細查明災區之大小戶口之多寡分別給具圖說呈覆以便撥款賑撫（三）注重民食江省上年秋收既歉本年春耕荒蕪糧石出口日多商雖經禁運而奸商運若鬥聞業經轉令省內外行政區軍各長官及中東路交涉局並附有布告實行禁運以濟民食（四）整頓警務省會警察廳分設四署而各署管轄地方遼闊警力單薄實有鞭長莫及之勢現已決定將一二三四各署實行裁撤由警廳分別另設區官按要添設派出所以裁署之款余費內撥款多募警士於大小巷均須設崗夜間仍由陸省各陸軍添崗以期軍警共濟而保治安（五）嚴整夏防現屆夏令青沙帳起各縣戶少地擴雖經清鄉各處嚴查尤恐顧此失彼若不先行預防難免不肖之徒藉資接濟茲特轉令各警務處各旅團長官轉令警察及鄉團並駐防陸軍聯絡設防互相協助以免臨時恐慌事（六）實行紀律軍隊保衛治安固爲天職然市非遊事者時有所聞現已規定查禁辦法（甲）計省各旅團暨獨立營應各派稽查官一員兵二名逐日巡查遇有本營官兵遊事即行嚴加取締以維軍紀（乙）各該稽查應注重之地點爲永安與戲園暨煙館街衛（丙）各稽查員與該處稽查自接洽迨至查察時應發到軍警督察處接洽俾雙方所查情形互相告知以便協力察查期無貽誤（丁）各稽查如到戲園其坐位須在軍警督察處之席以免妨害營業（戊）各稽查須與軍警督察處職員互相聯絡遇事和衷共濟妥商辦理以重公務（己）遇有士兵滋事應視其情形之輕重分別辦理凡能當場了結者自應臨時排解如不能了者即交由本管旅團營稽查帶交本管長官懲處倘該管稽查不在場即由軍警督察處人員電告該管長官派人帶回核辦軍警督察處不得任意拘留士兵以重名譽（庚）軍警督察處勤務兵每三個月更換一次以均勞逸（辛）軍警督察處勤務兵更換時由該處酌擬應由其營撥兵須先呈明核辦（七）整頓教育此次師範學校之風潮確因教育之不良所致已令教育廳責行考核教員之程度酌擬教授方法俾資養成各該生自治能力而後有益于國于民（八）擴充司法現屆九年度開始呼蘭例在添設地方審檢廳之列已經高等審檢廳屢次派員查勘籌備進行而該址已酌定北大營地方則經常費暨開辦費並臨時修繕各費立待籌撥茲令財政廳迅爲籌劃以便撥付其中東路裁判權已經收回而于華洋訴訟機關未設以前代執行之縣知事及交涉員管轄區域必須明定標準業令高等審判廳核覆以整司法而保國權（九）整頓吏治各縣知事屢經公民告發違法搶奪等情形實出于官吏之不良已轉令各道尹詳細查核各該屬縣知事對于行政司法事宜是否奉公守法知有不稱職者速時呈請撤換勿得稍袒至悞要政而貽害于地方（十）整理路政齊昂路雖屬股分營業已歸公家督辦而對于業務上實有欠缺已令該公司督辦孫佐廷務將客車貨車立加修理嚴查路綫防有塌陷以防危險稽查偷漏及耗費各用品以重公欵稽核入欵添修房屋擴充路綫以期業務發達而挽利權云云

▲綏 化▼

○孫營長因公晉省

駐綏陸軍騎兵第三營營長孫景坡因有要公須面謁督軍磋商一切辦法已于日昨束裝就道矣

○電燈公司將成立

邑廣信公司同商務會集股創設電燈聘妥技師已將鍋爐機器運到刻正籌備一切不日即行開辦他日綏邑可大放光明矣

○部令注重國語

邑教育機關昨奉省署令日前奉教育部咨署請各省國民學校自本年下半年添設國語現爲當務之急尤須注重并令採用商務印書館課本云

○改訂郵局名稱

邑二等郵局昨奉東三省郵務管理局令略云擬在哈埠設立北滿分局以資擴充郵政已籌辦就緒惟以北滿二字頗不相宜遂改爲郵務總分局統歸管轄云

▲海拉爾▼

○鎮使整頓軍紀

呼倫地處極邊人民生計向與內地不同凡養畜馬之戶多依此爲生命詎此軍隊防邊出動時勒派抓車殊不講理時有所聞以致車戶叢懷車店荒閉地面營業蕭索不堪自呼倫鎮守使兼騎兵第二旅長張文彬蒞任後首除斯弊出示嚴禁偷車人再有擾擾情事准該商民等來署指控是以此次一團一營二團一營赴室韋縣所需之車全由蒙旗所派在地釜車之戶從未抓車因之各界咸稱該鎮守使治軍有方云

▲海 龍▼

○官民歡迎何道尹

月二十三日東邊道尹何氏由柳至海縣監督劉文煥率同警察所長李金標及第一區官佐馮治警察隊長洪德舜一隊隊長馬金聲二隊隊長滕香圃三隊隊長沙仲三保甲辦事員宋建森及勸學所所長羅宣吾與中學校高等小學國民學校學生職教員及各界人員往迎接于縣南十里之外午後三點鐘至海下榻于勸學所至何道尹來海有何要事容訪再誌

○洪隊長拿獲巨匪

陸保平綽號四海著名匪首也久在海柳興縣各處嘯聚匪衆大肆綁擄迭經軍警捕拿然終未伏獲年前因破海龍山河鎮綁去學生教員等人勒贖二十餘名勒令歸贖計洋三萬餘元嗣又於吉太平川馬姓少婦攜往吉林希圖久佔茲經海龍第一隊隊長洪君德舜探悉率明監督帶警二名前往吉林磐山縣將該匪首四海馬姓少婦一併捕獲押解回縣日內即可訊明辦法云

專件

奉天省議會會議速記錄

（主席）按議事日表第四案爲康平縣左獻之等請議陷害良善條無人理懇請代咨查辦以彰公理案三讀（由秘書長朗讀咨文全文畢）（衆謂可付表決）（主席）贊成此案咨文全文者請起立起立者多數通過（主席）按議事日表第六案爲財政股審查省長交議東三省清鄉總局經費地方追加預算案二讀請財政股報告五十四號（曲允中）此項預算因奉天清鄉局改組爲東三省清鄉總局故自成立之日起至本年六月底止共七個月改編預算送會追認故文內有追加字樣當經審核各款均無不合應准成立本股審查結果如是是否請公決（衆謂可付表決）（主席）贊成案審查結果者請起立起立者多數（結果成立）（主席）按議事日表第七案爲財政股審查省長交議九年度省地方預算案二讀請財政股報告五十四號（曲允中）本股審查此案認爲偏而不全如電燈電話東三省官銀號興業銀行天利煤礦公司五項預算均未交到其所交之教育經費各校僅列款項而無細目貧民習藝所又列支出不列收入經委員報告各校細目因催迫甚急未及送到而貧民習藝所歷年辦法係向財政廳支領行政費二萬元營業收入概不造報乃向同善堂索取分冊該堂僅交一摺查閱內容共分皮木等六科本年獲利萬元加前此之盈餘共五萬元分作該六科基本金至於農業試驗場亦未交到分冊似此偏而不全碍難通盤計議審核列支各數惟清鄉總局因改組超過一萬八千元所列各數甚屬正確餘者比較八年度無甚出入應准成立但收入項下官營業及馬車公司並雜帖經費田賦加罰等項八年度已劃分者仍未列入於本會前議不合當然國地兩稅未經劃清本會仍應主持前議照此咨復本股審查結果如是是否請公決（主席）本席對於此案有所報告前因電燈廠等五處預算未經送到審查結果故如此擬定現在上項預算業已送到而縣地方預算亦不日到來本席以爲此次會期已將終了爲必再開臨時會中間間隔數日將省縣預算解釋並將教育經費細目索來詳細討論此案可否暫緩答復（曲允中）此案因會期短促又不能擱置不議故所擬結果暫行咨復現據主席報告縣預算已到此案自應緩至下次臨時會再議案贊成（主席）現屆休息時間（衆謂查議事日表末議者僅止五案應請繼續討論無須休息）（主席）按議事日程第八案爲政事股審查白議長永貞王議員煜誠提議變通徵收手續以免官民交困案二讀請政事股報告三十八號（黃德中）本席簡單報告查提案理由極爲正當惟原擬辦法未盡適宜故將爲修正結果所擬如此當否請公決（衆謂應付表決）（主席）贊成此案結果者請起立起立者多數（結果成立）（主席）按議事日表第九案爲法律股審查遼陽縣鄧治春等爲地畝遼陽管界課歸遼中經收諸多窒礙請議決代咨飭令仍劃歸遼陽納課案二讀請法律股報告四十八號（張元俊）本席簡單報告請議理由以地屬遼陽應歸遼陽納課本股認爲正當應予代咨省署飭令會勘照舊以資便益是否請公議（衆謂可以表決）（主席）贊成此案結果者請起立起立者多數（結果成立）（主席）按議事日表第十案爲法律股審查海龍縣王澤南等爲稅契戶管不黏原契與定章不符請議決代咨以免糾葛案二讀請法律股報告四十八號（張元俊）本席簡單報告稅契戶管不黏原契與定章不合及致生糾葛又真偽莫辨所見甚是本股審應予代咨可否請公議四十三號（高國柱）本席有所查詢所稱原契是官契抑係白契如係官契係屬四聯一聯存根一聯報部一聯上報財政廳一聯發給民戶收執此案不知何指十一號（解忠良）此係原契他縣均將原契黏還惟海龍無此辦法係手續上之錯誤（衆謂應以結果付表決）（主席）贊成此案結果者請起立起立者多數結果成立（主席）按議事日表第十一案爲法律股審查新民縣恆心等爲背章違令控收農捐請公議代咨准予一律革除以舒民困案二讀請法律股報告四十八號（張元俊）農務會長既違背定章按地抽捐殊屬不合應予代咨省署令即停止以舒民困本股審查結果如是是否請公議（未完）

新潮飛沫

社會改造與自由戀愛（惠生）

現行社會制的下面可以有眞正的自由戀愛嗎？這是我今天要提出的一個疑問

凡歡迎新思潮的人沒有一個不主張自由平等博愛的既然具了這個眼光去觀察現在社會上的婦女和婚制因此大家起了一種呼聲就是婦女解放和自由戀愛他們首先反對的是父母代訂的婚姻因爲父母代訂的都是賣買式或牛馬式的我對於他們所說的也承認是正確的不過我還嫌他們不澈底他們以爲父母不干涉就可以有戀愛的自由所以大家祇把父母的權威認爲衆矢之的其實親權並不是惟一的障礙物凡是現行社會制都是戀愛的障礙有了現行社會制自然有種種罪惡賣買式和牛馬式的婚姻終是沒法脫除的

在現行社會制下女子不但沒有自由權簡直是一種商品女子嫁人總是祗揀有錢的人家不但父母主婚是如此就使女子自擇男子也未必不如此女子既然是一種商品自然要想賣給有錢的人家才能不受糟塌男子方面也祗揀好看的商品來買所以多祗問女子容貌的美惡即使偶然有人注意到學問品行也祗是從自己的利益着想總之在現行社會制下面祗是有錢的人討老婆容易有時候偶然有一個有錢的女子也可以把男子當做商品來買罷所以家庭裏面總脫不了買賣式的痕跡現行的社會制女子終要以男子爲終身的倚靠所以不但訂婚時要男家拿得出聘金還要看男家能否養女子終老彷彿牛馬要主人豢養一般在男子方面也以服務和柔順爲女子的天職總之女子不能獨立在法律上不承認女子的地位離婚爲社會所輕視無論如何女子一朝結婚就如牛馬受了韁繩一樣

在現行社會制下婚姻問題是成了經濟的關係所以任你怎樣提倡總是不可能因爲要有了金錢才能夠得到那心愛的女子底歡心女學生歡喜嫁外國留學生或者有權勢的是爲學識的緣故而其中大多數無非因爲現在有錢的人可以多得幾個錢了因此現在即使有自命爲自由戀愛的人恐怕實際中也受金錢的誘惑而不自覺罷

現行社會制下的婚姻既然是不能自由所以要自由戀愛非推翻現行社會制不可社會改造以後我們才可以切切實實依照自由平等博愛的宗旨去做人男女的結婚並不是男要女嫁是男女二人自由的結合女子仍有伊固有的姓名不像現在稱什麼某某夫人或者某門某氏至於所生的子女也歸社會公養不是男子所私有的

新詩

◇題畫　康白情

一

只有雪配作麥子底朋友。
只有松配作雪底朋友。

二

稻田裡藏着好些個打穀子的，
汗滴在水裡覆覆地響，
荷葉底笠也焦得不中用了。
忽然透來幾陣風，
凉得他們穀子都不想打了。
他們謝謝風。

三

看出茅簷邊綠蔭的竹子
藥家種底花好幾欵呢。
他底女兒都最愛菊花。
清晨簪他。
晌午簪他。
晚上摘下他挑到市上去。

四

一年果到頭底年來了。
年年栽底一底梅開了。
快摘下些花來過個鬧熱年罷。
白的拿給老婆子。
紅的拿給女兒。
開得好的拿去送親家。
開殘了的拿來插上掃子。

—一九、一〇、六、二四、北京

神皋雜俎（本欄歡迎投稿）

小說

哀情小說 埋香記（五）（雲峰稿）

未爲傷天殷火。沸池歡聲。升停鴉會門前。人到秦淮河畔。卻來笑歌。燈船。正是濃歌之時。絃管嘈雜。與過半歲之路。肆仁乘興雙之舟。作深香之容。定踏頭上紅樓。究入胡姬酒肆。時見翩翩翩公子。楚楚佳步于徐。谿步徐走。不顧而發。之豪。柳若春深。何似三郁之隱。月下傾杯。天平呼來。醉不上。盡歌選色。此間快樂。蜀不思。孔文舉北海樽。無此閑情。謝安石東山絲竹。遊蕊家筆。無如肆仁情有獨鍾。心無別戀。介然魂之外。對繁脂粉。芳花沙。視好等郡。綠顏色。況春淮河上。妙亦甘迷。桃葉渡前。猶是當年明月。笑聲渺上。而花容月貌。鶯子呼童。求酒不已。嗚呼。名士風。此行亦不過如初。歡情再到孤棲。校書之女。猶在與作差。而亦不[illegible]歌少浣紗之人。即當蠡石上。于斯寂留。故肆仁走訪數處。而皆悵然而返。

花色西沉。明光東上。鳴鳥遠棲。月露綠林。肆仁歸後。無聊之甚。步月於小橋之上。但淡水清。小亭倒影。峰留山遠。古塔留痕。寒山遠火。明滅林外。低而西風獵獵。低露紛紛。返身而退。悽消遺恨。作影疑寂。以殘花陰。疑以留月。獨內濯濯。聽月下三更之蛙鼓。室聞戶作。聞屋內四壁之虫聲。比及肆仁歸時。已楊柳梢倦。月墜花終矣。頗歎淒迷。頓目壺足傷心。客舍沉沉。身受力傷跡處。祇有對燈呆嘆。燈枕寄悲而已。忽聞有吟詩聲。來自隔垣。其辭曰。

急雨烈風透欄干。夜闌寒重不成眠。欲留叠影惟一死。願化青磷至九泉。兩鬧潰懷紗紗。玉長瞋久惨雕琢。霎來魂在髮深上。未卜埋香何處年。

聲細如絲。幾可辨認。靜而聽之。婉轉清烈。與容哀艷。酸耳擾心。如哀聲之鳴月。歐然顧總。如鶴淚之呼群。淒涕流動。韵之左右。始知爲隣妓所艷也。所乃披衣急起。丞往訪之。嗟嗟。不爲拾翠之人。爲作護香之客。歎意嗒院未畢。心只恐家之絲玉。敢心欲酸。要樂[illegible]宅之有存。肆仁進其室。見一婦女。面數線肉。餘香觸體。不絕於耳。而悽惋萬而脈梨花。嬌笑倩施。新豫西子。蛾眉淺鎖。不掩愁態。若氣逆人。慈顏接物。何殊德耀。慈顏頗勤。性情溫和。無奇擅怒。因復高落。冇釭拂塵。肆仁極賞其詩之妙。然詰問其如何抑鬱。夏婉乃斂首答曰。非妾之筆。乃爲妹所撰。妾偶憶之耳。復出其姝之詩。肆仁讀之。（未完）

筆記

豫齊黃運河紀畧（七）（胡文杰寄）

殺趁。而志稍消。殺數之心。仍泉決。而王之數勸自佣也。鼓聲擊。號聲鳴鳴。於促時間。突發喜爲首。暨四開弛強。倶上方戲。冠帝首至。高行。呼大黑者三。答王行有周一。周身黑色。長丈餘。高死六尺。皆解士卒。日行千里。越鎧護河。如履平原。五梅神騎。不是過也。一聞王呼。即俯首聽命。是日爲弃備爲主。馬驅諸不受羈勒。于路馬。則起立。王諭之曰。汝身爲親王。尚不怕死。爾何懼焉。馬始躍良。忽從然傾。戲甚。僅行三十餘里。與捻黨遇。列陣迎敵。捻之精壯。設伏於附近之路耳谷。故將殘弱者列陣。以誘敵。王見捻黨之老贏也。蔑視之。對陣交鋒。捻刀相搏。王師則再接再厲。捻則忽攻忽逸。王人高馬壯。遙見人叢中有黃綾裹首。衣黑龍甜。騎赤驃馬。指揮捍陣。知係捻首。督兵疑踪追剿。捻衆棄械拋衣。奔入谷口。王勇氣倍增。尾追進谷。乘馬於谷外。衆兵從之。忽聞炮聲震地。谷應山鳴。王令退隊。則後路已堵塞木石。山上箭如飛蝗。王揮衆前進。從者千餘人。全師覆沒。王之黑馬。被謝會鄭黑虎所獲。兩黑相遇。相得益彰。不知馬有出人意外者。奮首之姿。馴鬃颺尾。幾乃折回謝寨。恢師志。道經捻花嶺。馬心鄭前。向迷宮寶勇躍下。人馬無恙。此馬不飼草料。已三日矣。幸能戰一惧時。得主恩於九泉之下。而王之義[illegible]

書評

[illegible]決勝負。[illegible]州牧與李紳祁元。訂[illegible]鎮本皆兵。捻來則城而呼。[illegible]日決黃河之水以灌城。說見效高生書。因公贊介。又聞僧王在曹州殉難。李紳與紹僧。痛不欲生。曹良死難。州牧集衆議決。守城之役。失牧與李紳任之。牧屍之事。紹僧任之。當夜紹僧與其徒僧眞。夙甘縋墜城而出。夜行晝伏。潛赴曹州。抵驛歇谷。（未完）

書場閒話（七）（碧公）

八角鼓中之玩藝。余最贊成岔曲。次則快書。次則單絃。次則大鼓。單絃之兵藝。須自彈三絃。坐而歌之。上場例應唱岔曲一小段。須切時事。然後逐段唱其本文。其兵藝也。亦文亦俚。有莊有諧。往時精此藝者。爲過于「隨緣樂」。今則首推「德壽山」。如此次重來瀋水之廣思背張小軒。亦能唱單絃。但不如其大鼓快書之精耳。昨晨日。廣思管所唱之「孔明祭犬」。即隨緣樂之傑作。自此人故後。此曲已成廣陵散。年四五十歲以上之人。莫能知也。余生也晚。未得見所謂隨緣樂者。只聽小軒唱過數次。昨又聽廣思唱一次。然兩人皆唱至門神而止。聞兎兒爺一段。最有趣。惜太長。不宜人婦女之耳。故不便唱。或以下兩段已失。皆未可知。然滑稽有趣。捻寫入神。有單絃中最出色當行者。情話太刻薄。諸而近于惡。惜乎其技不傳。今日只有五聖朝天。聞隨緣樂評曲。多寫滑稽諷刺之作。兆麗藏衣。水飾等曲。尚有隨緣樂原詞。而能唱者亦少矣。余不敏。欲削其意。寫一新五聖朝天。但不識能竟其業否耳。

品花

小花籃（蘅稿）

蓮香班寶玉。北里名姝。爲花上乘。於應酬上殊穩上。均有特別工夫。於風月場中一次勝負甚。

月紅班寶蓉。容光絕代。風韻超俗。故雖徐娘半老。猶能興嬌吝嫩姿。

張寶卿於日前群樂一所時。即負盛譽。今移於歐部。諸君者。定復不少。

余樂寿久矣。前隔曾刻除之臘旅後。昨幾離班寶實。入寶靈。欲比花娟。

[illegible]讀三河。多罪誹藻。

天性班金容。住慣豪奢。豪林豁袁。錄在北里中。實傷無際。[illegible]屬習氣。友人[illegible]其質成。

同赴鋭金閣。楊小[illegible]之作態。[illegible]兒之風韻。北花清倡。此其[illegible]惜余資金有限。然[illegible]未修。不得償逢所欲耳。

四喜班小金子。以姿色言。固爲兩胡金粉中之佼佼者。余持平而論。亦不能反對。惟該妓成人後。因生涯繁盛。自命不凡。近來別的倶無長進。但架子較從前長得許多耳。

華春班小毛。溫柔典雅。婉媚清逸。以演倡而擅應酬。宜乎文人騷客。爭相容顧。所稱酒局。時有所聞。一般紅倌不開眼者。對此能不愧煞。

月頭班寶雲。豐態年華。楊柳身材。屆慈嘉娥。運豹蹤跡。余承誤日久。惟嬉有具余錢勢力臉子之資格者。平相待遇。若散一介寒酸。卽敬不迭遲三舍。

怡紅院蘭英。年方舌瀛。殊可憐花。前隸長春群各部及日站會仙閣之期。黜大名巧仙校書者。卽此人也。因故而移于該部。遂易名蘭英。

西天寶小蘭英。花容月貌。玉行冰肌。本報品花欄內。屢誌之矣。勿庸贅述。不惟外表甚好。而內容尚有妙不可言之處。難表出之。以告探春諸子。

襲平憶語上（六）（蕭史第二）

金玉紅字翠兒。爲翠紅之乃姊。花信年華。姿容明媚。性饒靜。氣跳跳蕩俠氣習。分樹機鋒於長齊勾欄院。錦繡翳氏。得無默。老而彌篤。兒金錢則對之作媚態矣。延老伶上教授汪紅妹妹曲詞章步。玉紅貿本聰穎。歌喉亦不弱。以業爲伶。從習青衫六月雪。五元哭坟。救子汾河灣。竹林計。襲平人士尤喜聆之。晉至再至三。演之不已。聞演探親。偕城裡親家。妝裝高髻。體態輕盈。門口一站。唱白均有可取。水鄉洞主。具音徒蔣。尤呼坤伶。以爲別有風味。狎暱倒優。疑時數數。惑情由寿署表之冰點。漸漸進爲濃度。近且由熱度。一變而逕于沸騰點。總聞姊杉姿意。海誓山盟。双方已[illegible]

[illegible]

雲鳳閣氏。工演花衫。歐作以來。紅藍甚上。居然頭享盛名。與人爲沈。饒有智計。性喜交遊。諸舞及渡近小說。致現上口。夙典觸人。嘗某有雪肾盟。近已花做自由。如願而償。倡位第三小星之列。卜居於襲平電報局內。已歷數月。薪鰥相依。婉爲閨房之樂云。（上篇完）

文苑

誌別（方君稿）

置館局長升任陝西電政監督行將赴陝。厩新烏余襄助書記而行。聲北游。敘別逾寒。秋悽聊聊。畢得贈歎賦忙寅板閣細雞。草務既竣。況以關心依時。數兮。高月逐兵赤子。敬老伴輝。待漆濱生誰依霖雨詠西方而思鉅美依南斗而望京華杜工部華府遡扁舟可寄慶子山江關蕭瑟四海爲家羽檄紛飛毛錐不用籍代謝東留別同人時在古歷庚申五月大暑節龍擬也留呈營口電報局同仁鄭政之幸。

題門氣象鬱崢嶸。瞿慣從今十倍增技敢云誇射策。人偏獨得衡傳授（指璧公鑒公）。處兒叢衡毒。知鄉大海歸。魚欲化龍。亦字理模于百縱。每貴頂上峩高層。（汪璧公參上理樓彷佛高無倫比常外縱新自陝來書。西安有此樓遡與參合借用此語以紀其事）李令蜩蘭契素心年來旅邸直蕭瑟。憐才大啓鳥金幕。解羅多分飽子金斗酒。半坡三八綠。緊烟檣樹一寂琴簫歌吹。送行人。被說到義生涕淚襟。

既別汪肇嘉四哥苦憶不已藉詩遣興

敢道詩多怨。恨辭也屬愁。病亦前因。倫于未面。能知我況復談心。鏟幕春深酒醉。洞才子氣借花深好美人。真騙車未去。牢愁悉爲惜前無賢主賓論交同急白髮[illegible]

雜報

▲奉天▼

第二次禁屠求雨

昨二十九日商務會二次禁屠求雨宣佈旨禁止今日各商戶已多供龍王牌位燒香求雨並將各屠宰戶嚴行取締現聞警廳已令各屠宰戶不准宰殺並派員令各屠宰戶赴東關來存及各關街市嚴查禁云

嚴查銅元出口（宣）

近來現洋昂貴一般奸商爲漁利起見多私運大宗銅元至京津等處兌換現洋致使省城銅元漸見缺乏[illegible]署已通飭軍警各界一體嚴行查緝從重懲辦云

停車傷盛宜指定（滾）

省垣各處均無停車地點各人力車等得以自由停放若平康里等處街道稍狹各洋車又復停于兩側車馬行駛不惟有礙交通且易陷危險不知有管理責者何竟漠視也

省釋滋警罪犯（滾）

督軍公署以近來時疫流行百般防止本處所拘留之各違警犯聚集一處深恐天氣炎熱發生時疫致妨民命特將違罪犯人按照所犯之罪科以罰金輕者一月保釋計釋出八十餘名以資疏通拘留免致意外現已令司法科查照辦理矣

更換稽查兵（宣）

省城平康里及議春里陸軍稽查兵係由輜重營派兵担任每月更換一次現屆更換時期呈以該營長陳德忠撤退精兵廿名于三十號分派平康議春里交替云

警廳取締瓜果（心）

警務處長王家鼎以近來患痢者日見衆多由于食生冷物品之所致瓜果等物實爲痢疾媒介應即一律禁賣以重衛生故特傳令外縣各所防疫例極力取締犯者重罰除通知各署外並令各警士隨時查禁云

遷移墳墓（宣）

省城商埠局所轄土地近已全行放出着手勘丈奈各地多有舊日墳墓理應遷移聞山西廟一帶之墳墓已經遷完給張寺一帶之荒塚亦由商埠局出示布告發給遷移費令各墳主早日自行遷移倘或逾限不遷當認爲無主張墳由局遷徙掩埋云

淫婦虐媳

據聞省議會某議員王某之妻宋氏賦性淫蕩素有不正行爲上月間爲其兒媳楊氏撞見老羞成怒反罵兒媳有不正之行爲勸令其子閻光非與楊氏離異不可其子雖愛其妻然亦無可如何遂捏詞呈請離異某知事以事無憑証竟將批斥某氏以一不做二不休擬俠王某同家勸逼其子在法廳請求離異一面將楊氏逐出楊氏不得已而于日前携其生女來省告訴王某王某因有學常之懷亦不質一詞楊氏無法遂赴小南關康家小店居住尚不知結果

破獲煙館（秋）

[illegible]某某在後屋設賣大煙由來已久昨經由哈爾濱運來煙土一百餘兩不知何處被巡長某某查獲所有煙具並煙土[illegible]一併帶署辦云

滅頂獲救（生）

小東關某某胡同王姓幼童年方九歲日前因被胡同各玩童騙至小東邊門外新開河旁將不意王姓幼童滑倒全身浸入水中幸經各玩童竭力挽救得未溺斃云

海棠花轉爲商婦（心）

第一舞台坤伶海棠花演花旦武旦等劇頗爲一般顧曲者所歡迎茲聞該伶因與某商之子某結不解緣已經跳出歡場中嫁作商人婦並聞某商之子才貌雙全性温厚吾人深賀該伶之美滿姻緣云（滾）

▲來函照登

敬啓者昨閱二十九號貴報欄內載有警察偵探李文選與著名大蕩劉氏結識于二十三日帶領數人至大北關東聚店執事趙子東傅永財二人家中搜查並將趙傅二人綑綁帶回一則展讀之餘不勝驚異查此案係因本隊奉廳飭令有人暗中指控東聚店窩藏槍械飭卽密查具報等因于二十三日派偵探李文選劉萬林李衛宗等前赴該店內室搜出假國帑票及手槍一支並無撿搜不得不將該店執事趙子東傅永財二人帶隊事關檢査未便推諉只得送廳訊辦其相當時並無綑綁情事至謂劉氏常尚未逮捕東聚店執事趙子東以前曾訪問該氏與東聚店因事涉訟惟被嫌疑亦經衛派該探李文選劉萬林等暗中調查明白該探等平素與劉氏並不認識並查譚劉氏實係良民絕非大坑事關名譽或訪聞失實用特函請更正以昭核實而保名譽

盛京時報館惠鑒並候　著安

奉天省會警察隊偵緝隊啓

▲安東▼

定期改選

安東教育會會長王仁亭任事以來辦理學務頗稱完善現該會長調充錦西縣縣視學業經前往會長一職暫以副會長郭邦彥代理該會長本以二年選舉一次至本年七月二十二日爲改選之期業經公佈令城鄉各學校屆期到會選舉會長云

強搶未遂

第二區界王家店車夫不知因何行至盤道嶺地方忽遇胡匪五名正擬行搶王家店既遇該店車夫上前抵護強逼引路車夫不去該匪等立將車夫綑紀森打不堪俟經行人衝散車夫始自逃回云

▲瓦房店▼

搶案破獲

復縣警察隊長孫德榮對於緝捕事宜不遺餘力茲月之二十二日晚有匪五人各持木棒槍刧何家山咀西溝李作德家得贓逃匿該隊長以職務攸關奮勇調查竟於二十四日夜間先後拿獲盜匪李百清賀永和宋恩富三名業經訊供不諱于二十七日解往貴縣鎮不[illegible]

視學滋止

[illegible]署云

省視學某某派于日昨下午由蓋來瓦當下榻于高等學校次日禮拜未能查視該校先到復縣查視約三五日後即行遄返查視瓦埠各校云

▲蓋平▼

煙販宜懲

各鎮禁烟之令雖屬嚴厲而一般私販私吸者從未肅清致有邑城信警獲片之雷級三三名科獲案仍不知改日昨又被警區緝獲送交縣署嗣辦設若謂該犯此番被捕諒難寬宥矣姑誌以觀之

演戲酬神

邑城南關商民前以天旱未雨田苗枯槁會在該處觀音閣設壇祈雨未逾三日果得甘霖脚公議演戲以答神庥現已訂于陰歷五月十五日開演屆時必有一番熱鬧云

▲海城▼

軍官督操

駐海縣陸軍第二團一營第三連連長李升三任差勤慎紀律嚴明每日督率排長張瑞川韓國聯張如九及司務長任子蔭等教練兵士演習戰法步伐整齊槍法嫻熟該營長等如此精勤可稱良將人云

胡匪正法

前經警察二區分所八叉溝巡官孫靜亭查獲盜犯張忠厚送縣審訊該犯罪狀成立法無可逭詳省核辦昨奉回文飭令正法縣署當飭警將該犯押赴法場槍斃示衆云

▲立山▼

巡官稱職

邑南鞍山市巡官李福臣任差數載自開辦以後中日雜居內外交際爲繁且該巡官勵精圖治晝則派警逡巡夜則親行檢察以致肖小歛跡地方清謐而遇中外人士莫不有口皆碑現當職區裁工之際該巡官尤能佈置得宜實警界中不可多得之幹員也

▲哈爾濱▼

胡匪落網

本埠陸軍第六混成旅偵探新剃九子昨二十四日在會芳里彩霞書館內擒獲胡匪樊某一名詢交旅部經軍法課訊問供認曾在山與搶刧綁票等情不諱次日該偵探又在同發街拿獲彪形一可疑之某甲由腰內搜出手槍一支亦即解送旅部訊辦云

偷竊未遂

本埠道外五棚街日昨有小偷捉摸某工人之錢包比爲工人知覺卽行拿獲擬送警署懲辦該小偷再三懇免某工人卽將小偷推納泥中以示薄懲觀者無不捧腹云

▲西安▼

分號得人

駐西安東三省官銀分號經理陳得山任事數月對于該號放貸匯兌等事力加整頓辦事員常金鐘老成練達凡往該號交接者均以謙和對待從無官僚習氣故商民咸稱爲難二人若此可爲該號慶得人云

情願爲娼

邑北門外居民孫玉偵某妻李氏秀蓉與之妻某氏不合日前乘隙私逃作警所控告各情會爲本報茲聞經警所該股員劉雁軒詢問該婦亦無正當理由劉股員令與孫某安度該婦不從觀經原媒韓某調停令退還身價洋三百元該婦因奉數難觀經人說妥甘自押於三等娼寮文明堂爲娼使押銀三百元與孫玉偵退還身價說者謂該婦不願作妾甘願爲娼此種心理殊不可解云

▲東豐▼

槍斃巨盜

前經警察各隊長單獲著名匪人侯相臣一名迭次堂訊供認久在輝南樹河東豐一帶搶刧不諱經裴知事呈請省長昨奉電令正法業將該犯綁赴刑場槍斃示衆云

▲岫岩▼

郵局易人

郵政局長金榮九任事以來勤勞謹慎對于各界感情尤厚近因他就遞所由郵務總局另派程秀功接充聞程久辦郵務經驗宏富此番到岫內面局務外而交際當不讓金氏專美于前也

巡官視事

北區分駐所巡官謝希曾升充第一區巡官已誌前報昨二十四日到任先將所內事宜接收清楚次往各界拜謁聞謝係奉天警官補習畢業北區分所任內成績昭著此次提升當更有一番振作也

▲通遼鎮▼

賭徒耶色鬼耶

有流娼韓姓小老鸨者日事賭博日前在某局與某甲（姑隱其名）同場賭耍該婦與某甲眉飛色舞醜態畢呈遂由雀戰而演成皮肉戰久之熱度極高大不可須臾相離近聞有某乙亦加入戰團因之醋海波翻武力對待見者咸云甲乙二人將來必有一番交涉也

▲懷德▼

槍斃胡匪

邑南三站警察前在第六區界內捉獲胡匪劉景和張殿生二名送縣收押訊供認搶不諱當經縣知事詳報上峯于昨日（六月二十四號）奉到上峯命令被律將該匪等處以極刑而儆其餘該知事奉令後于本月二十五日將該劉景和張殿生二名由監提出押赴刑場槍斃云

▲遼中▼

隊長撤懲

本縣警察第一分隊長吳某明因貪財巡長在外藉端詐財被紳民查知呈控者計有十餘起之多縣知事以事出有因卽行撤差遺席另委中區區官楊煥統接充以示懲儆云

▲通化▼

拐槍潛逃

新募山林警察第二營第一隊兵士某某四人于六月二十二號晚間潛逃拐去套筒槍四顆子彈若干次日始獲二人該二人之槍械亦被遺逃二人拐去之槍[illegible]

▲晨安▼

家庭慘劇

長安保住戶王某兄弟二人各有妻室兄妻李氏向不安分且與其姑最不相好毫無禁忌其弟某於年前業已去世遺妻室張氏與兄同居陽張氏係良家女嫁後清白守日前王兄與[illegible]長嫂李氏深恨張氏[illegible]里許）迫于[illegible]（距城二十[illegible]家出入（院與李氏有曖昧情事（之王老六大聲疾呼迭來王家將人救火云云追聞里少長碳集始見張氏業經氏倒於水缸內[illegible]兩口自裡胃咽隣人即用水[illegible]鄰人命逢奔告該管警區[illegible]抱三齡之幼孩亦驚在缸內[illegible]王張氏由缸內不但[illegible]驗得已死張氏[illegible]王家報去衣檢驗[illegible]扎傷數處（俱係刃傷）[illegible]該係屬男刀刺斃後[illegible]倶係生前被人刺斃移屍水缸以[illegible]人耳目[illegible]之計即將[illegible]一併送縣究辦[illegible]得其真相也

▲雙陽▼

匪綁小孩

本邑西溝住戶謝啟與李升之同院而居家道均屬殷實忽于陰歷五月廿七日晚十一鐘突來胡匪十餘名將李家十三歲男孩與謝某十二歲男孩綁行鄉去入山待贖該匪走後李謝來街報告警察所該所長立派警兵及游擊隊前往追擊又往陸軍三營亦派隊前往協捕能否獲得容訪再誌

▲甯古塔▼

軍紀嚴明

寧駐吉軍二旅一團到寧以來所有官弁自兵稍資偵探購人對于分內之事莫不奉公守法實事求是以故[illegible]商飯館小店等處非有應辦事之事皆無軍人踪跡地面秩序非常安謐該長官等平時教育有方[illegible]諒去

▲長白▼

時雨安民

人[illegible]以來亢旱異常禾苗不興[illegible]至六月十五日夜乃油然[illegible]至十七日始止江水[illegible]

幾兆焚如

本街住戶單福亭（係本縣衛官）[illegible]後屋厨房內有火燼一點[illegible]際火焰上昇棚又低矮[illegible]極力撲滅幸未釀成云

▲老城寨▼

身死何速

錦州[illegible]

民國要聞

○張巡閱與政潮之起落

▲靳張密談衷曲 ▲周閣舊話重提 ▲東海婉勸小徐 ▲保定仍持堅決

張作霖前夜訪靳雲鵬談二十分鐘之久靳語張曰余非從大總統請師之意於不顧余銷假後余之政策仍不能行使余之爲合肥門下錢無人不知苟銷假後對於應付時局之處有不便於合肥方面者人將謂我忘恩其有不便於各督方面者人將謂究竟是合肥的人此種難題實屬無法解決余之欲貢獻於總統者擬請總統另提周少樸組織內閣旣有靳前內閣之雖惡作一結束又可將向內爾引起之政治糾紛可以一刀斬斷俾新內閣努力於建設之一途而政潮於以平靜所謂以不了了之此則國與民皆蒙其利等語言下張作霖非常感動但周少樸組閣一層尙須徵求保定方面之同意而周少樸昨對宋友梅言本人決不組閣可見周閣說又是一方面的話頭也至安福部方面一聽周閣亦非常愉快著內閣改組安福三閣員所仍可留其一席因安福閣員錢手之欵項及零星之借欵有十餘批曾爲外間所未聞者苟不留一員彌縫其事必致暴露許多弱點招致反動媒介故安福國民之出席彼黨證爲生死關頭無論如何不肯放鬆也至彼之對周亦非絕意如周能留其閣員二三席則彼之共處否則給周少樸以不上不下的手段先任其提出以大批投其同意票另責出一部分不與以同意使之不能通過然後以不能通過之理由宣布嫁責任於靳雲鵬派之議員身上使東海不慊於靳並使周不樂於靳一方面使周威第失驗于是東海親信又弱一個此安福對周之本意也但周少樸已如彼之計甚突[illegible]

于二十六日謁見東海東海謂徐曰（予爲靳遣使之初予有幾句話勸君忘掉否）徐曰未忘樹錚年紀輕閱歷少現在已頗知後悔（東海曰）君旣知悔則百事可商予甚愛君才調也）（徐曰）請總統保全諸事聽命東海曰如是則宜即日可同庫倫樹錚分內之事兒庫倫萬事待舉正有事可做君好做事正不愁寂寞也（徐曰）謹遵命遂出昨報所紀之徐樹錚原定二十七日八時起程嗣以會議展期即由此而來可以互証矣又聞段氏對于徐樹錚頗有戀戀不捨之意故尙須留幷磐桓一二日俟有所接洽故昨日徐氏尙未啓程但已在總統府承諾赴庫總不好多耽延日期故小徐出塞之期即在早晚準定至保定方面經東海電告其少安毋躁請事靜候中央解決後曾使孫鈺後許故東海得以從容佈置又與段祺瑞方面與張作霖亦無話不談合肥嘗謂張曰安福之壞我已知之我非安福君亦知之若大政黨雖保無不良分子無可諱言又謂徐又錚得罪人我亦知之我對于國家始終報以眞道絕無權利之私現在惟望徐總統收拾時局耳此尙爲廿六日張赴團河時之談爲各報所未載者故補誌之

總此以上情形可斷政局雖不能掀起大波但未解決則恐仍將遷延云

又一函云保定方面近日之態度甚大可注意聞該方面日前曾來一極嚴厲之通電促張使從速解決仍有非靳莫屬之勢語極強硬昨日張使復電述調停之經過並告靳挨詞意尙堅且有屬周以自代之意在張至昨晚止尙未得保定之回音周閣能否成爲事實尙須視保定方面之態度如何方能決斷但周氏本人意亦如是方面之許意欲使其表示後始能事遂兩總的地位以犧牲其合各親其一派不振周氏對此早已抱有戒心故無論如何決不入閣意旣抱堅靜之意周又不敢出山政局形勢變化至何程度令人莫測云

又聞據聞[illegible]已于二十九夕赴[illegible]加[illegible]

是否爲本人所發則曾使昨日發電云保吳氏發電責所發惟請王揖唐激發些良知早日覺悟則外間之言何足介意云云曾吳之態度如是此與時局關係亦頗有關係也

又一消息吳軍全體將士近致書于邊防西北軍全體將士與國同胞共決然相殘之理國家養兵原對外而臨護家用事內爭受人嗾使自賊同胞殊不値得凡軍人宜依順民意服從中央勿爲一二野心家所利用安福糸之罪磬竹難書而徐樹錚又爲罪魁禍首旣爲一國無分南北同屬北洋何謂皖直凡屬軍人宜擁護國家驅除徐氏解散安福以順人心此亦愛戴東海合肥之意云云

○岳州失守後之南訊

▲張敬堯失岳之經過

岳州於廿五號拂曉已有戰事張敬堯所部以趙拂南軍遂於當晚進擾新墻開張當於廿六早八時率隊乘動輪先逃臨湘城陵磯及新堤十時半自新堤下駛往赴嘉魚沿途由楚有江利等兵艦掩護范師國璋另率全隊斷後現駐寶塔洲張抵嘉魚後發發兩宥（廿六）電其一電直達中央自請嚴加懲處其二電係通告各方略云此次南軍猖獗初謂客軍各守中立今則范師受逼於東焉旅被圍於西同受攻擊突和謂敬堯退出長沙即可息事今則攻岳甚急進取不已次云云其部下之劉韓臣等亦有聯名通電一件其大意保爲張敬堯護過辯言謂失岳時屬欲自裁爲左右制止現在俱爲交攻患病頗劇云云至岳城於張軍退出之時南軍尙未前進聚由海軍杜司令錫珪之提參謀長與南軍約定不相接觸並派警察維持秩序茲岳城人民靈爲云云其次該日漢口快訊云鄂督王占元已派鎭守使寇英傑[illegible]爲南軍長驅直進於鄂境當即召集武漢各軍官在督署開特別緊急會議議速維持防務辦法水上防務由第二艦隊司令杜錫珪繼派軍艦五艘迅速駛向嘉魚新堤等處担任維持陸路防務分爲三段東路[illegible]前折之一帶防務（二）張敬堯担任中路由嘉魚至新堤之一帶防務（三）令第十七混成旅旅長趙榮華率領全部担任嘉魚至蒲圻等處防務云

▲吳光新請示進止

吳光新五號檢閱使電抵京之後中央旋復去電囑其所有第六次之令（廿六）電略云近旣陳情不邀明鑒仰懷倘管進退無方而赴義之誠實不欲以辜德意擬於明日赴車來京披陳忠衷面請訓示特電先陳仰祈垂察等語計程吳使昨日當抵京矣

▲鄂督處置張部 聞張敬堯軍隊退抵鄂境之後鄂督防令繳械僅頗不服自言尙有三師之衆此次入境有官長率領隊伍整齊對於地方亦秋毫無犯鄂督此番未審是否奉有中央明令昨另以勵（廿八）電抵京請示云云

▲張敬堯來京聽候查辦 聞當軸以張敬堯不能固

○周少樸組閣確定

▲總統之三項調和辦法

日前二十六日張使奉徐總統之命赴團河謁段合肥接洽次二十七日合肥回京與元首磋商之情形已誌本報據昨日府方面之確實消息云張使將赴保與曹使接洽之結果報告總統總統大不以曹使之激烈要求爲然已與張使擬議調和辦法總統之意見如次（一）徐籌邊使所部之西北邊防軍與邊防軍一同歸段督辦節制（二）使周樹模組閣提出國會前許可靳氏之辭職（三）和議則再開上海會議並與兩廣爲直接

○最近和議消息

據香港感日（二十七日）電訊云廣州岑陸林各總裁近以王總代表迭與孫唐接洽和議而北政府又不表示承認溫宗堯先總代表是以對于和議前途決計改變方針刻已用軍政府名義發表集議討論進行辦法與其改變之宗旨（一）與前線北軍各將武力解決若何再入手進行和議（二）不承認溫宗堯代表北政府若不與北方討論和議（三）再通電聲明孫唐無代西南之資格云云又據公府消息政務會昨特上海王總代表來電轉伸南北和議與孫唐各總裁三次接洽所提條件來來同意惟法律方面須[illegible]

守湘地退抵鄂境自應嚴加懲處以儆有效已定加以來京聽候查辦處分大約早晚便當發表至湘督一職以何人接替容俟晤北何末大定據一說接任者吳光新云

○昨聞之川中戰訊

川滇戰起以後川中戰訊頗鮮聞知然昨日所得各訊略記於次重慶消息本月十六日顧品珍忽率大隊進攻隆昌該處爲熊軍但懋辛所部駐守但師不支退守雙鳳驛隆昌遂完全爲顧佔領又電云葉荃軍已自陝中完全撤回刻已行抵太和鎭準備作戰劉成勛則尙按兵未動云云又上海方面盛傳趙又新顧品珍兩軍已聯合返攻熊氏克武聞亦與將次開到惟滇軍喬志不一盼李烈鈞早日入川云云

謀和而使滬會與軍政府不互相防害云云張使二十六日赴團河求合肥贊成以上三項調和辦法合肥對於以上各節已極力贊成即將西北邊防軍歸自已節制乃徐使之所希望之辦法及周組閣乃自己所最希望者則辭總統勿勝躊躇免靳氏職然後將周氏提出於國會其通過國會我可保證之至兩廣之直接交涉其條件可行則不反對云云張使對此極表滿足之意請合肥回京謁元首以確定以上三項合肥答以元首望我回京則可回京云張使將所得以上之滿足結果回京報告於元首元首亦大喜促合肥回京合肥遂於前日回京謁元首始得決定前述三項云云

行解決至于事實方面能否過繼惟粵省各要人仍堅意要求勿與唐總代表接洽否則關于和議條件決不承認云

○劉議員質問吳佩孚之行動

參議院議員劉[illegible]昨日提出質問書云國軍第三師長吳佩孚擁兵[illegible]成性向在湘中實久盜擁人所不齒犯法已命作未年以鐵口發肆奔競得藝師于誣如何越權限恪遵職務乃竟屢次越職干政肆口狂吠居下犯上毫無忌憚受防遏敵撤防溷國狼子野心遂師昭著實爲之所同仇國法之所不容當臨時約法第三十二條大總統統帥全國陸海軍[illegible]法驅除害馬況大總統業以來廷守國家勸行法治久爲天下所共見國軍第三師師長吳佩孚前已顯然背叛國家紊亂法紀大總統當然宣布其罪狀明寘諸刑辟乃務延多日迄未施行本員不禁懷疑謹提出質問務速答復云云

○鄂省西南軍之近訊

據鄂省方面消息云黎天才因久居[illegible]山不能發展特滿嚮鄂西藍天蔚將其軍隊移駐施鶴境內藍與黎約法三章已暫准黎以一部分駐長樂其所約之條件一軍隊歸藍以總司令名義節制二施南不担任黎軍之餉項三鄂西有必要令黎軍移駐他處時黎軍不得抗命聞黎已如約[illegible]之一旅

○湘鄂軍事之大變化

▲武漢爲必爭之地 ▲荊沙亦在危急 ▲中央有無覺悟

南北兩軍對峙吳岳鄂強兩省接境中立據定南不北犯北不南攻以待和會解決無如南軍總司令譚延闓總指揮趙恒惕與學濱等表面虛與委蛇實際上仍舍根據取得長沙後之新計畫（本報早已披露）着着進行以圖會師武漢組織湘鄂聯軍分途北伐以與吳佩孚等同搗幽燕撲滅安福改組眞正共和爲東亞光放此岳州當德約於日前（二十六日）一律攻下北軍聞風如同山崩水瀉而至湖北之路魚蒲均臨陽新堤及鄂西陸利石首公安等地聽候鄂督及中央命令再定攻守如中央政府仍以對湘政策轉而對鄂則武漢恐將不保矣現在南軍第一步計畫已告成功而第二步計畫自己規定將南軍統軍官長及其計畫據調查所得披露如左以供留心軍事者之參致

齊南軍總指揮[illegible]第一支隊長[illegible]爲趙恒惕所統[illegible]第二支隊長郭[illegible]林虎[illegible]四支隊長李[illegible]馬湧所部之武衛軍三十隊及滇黔各一混成旅與林虎所部陳德春劉梅卿等之各營均歸趙恒惕節制調遣至岳州方面之南軍現以臨湘爲總集合地由臨湘分丘三路包圍武漢其第一路由臨湘出羊樓司經港市以取蒲圻之官塘驛及咸甯之金子磯鎭而攻武昌止面其第二路由臨湘出嘉魚牌州以奪金口鎭取大小軍山與漢口鎭面偕餉漢陽之兵工廠以攻武昌之前面其第三路由臨湘出羊樓司以取崇陽通山九龍山經大冶漢陽以奪黃州而攻武昌之側面彼湘西方面以藕池鎭爲總集合由藕池乃分兵三路進攻鄂西其第一路由藕池之新堤出公安以取荊沙其第二路由藕池經石首渡江取密圻臨分駛入潛江縣與第一路及鄂西藍天蔚之軍隊會合以擊安陸其第三路由藕池出華容之塔市驛以取監利奪沔陽之仙桃鎭以衝漢川與第一第二及鄂西藍軍聯合南佔孝感以破壞京漢鐵路而斷武漢北軍之歸路俟第一二次之計畫成功後再與聯合軍會議武漢共禦大舉（此段事倘蒙鄂督）然此各師南軍非可水視而中央政府不能不及早籌以謀對待方法如再除謀寡斷傾軋爲事則黃河南北將變戰場而堂皇幽燕似難固若金甌矣

○駐敘滇軍之討態電

川滇戰事近日滇軍著著失利敘瀘等處半已歸入川軍勢力之中聞駐敘府之滇軍將領胡若愚等於日（二十二）發出通電以[illegible]

主者以信義爲提攜故情誼日益融洽川中紳民多與合鎰諒以熊氏傾陷反覆見絕于川軍多數將領凡在吾並未與聞其事乃熊氏顧頗總復擁護不舍無端還槳局軍稱開戰禍變爛殷始予矛盾生機消滅幹軍本息事寧人之風旨忍辱讓而不括敬讓和而無成熊氏更怙惡害衆之就勢以挾瀘川軍以[illegible]

和平故當軍事發生滇軍退出實備因亦勉抑士卒憤激之情將所部節節退駐以讓各軍分竄乃敵軍爲熊氏驅促日復節節進逼在彼固不恤追人之太甚在我亦實莫可更退以自全現爲正當防衛排除救國護法之障礙計已誓師振旅尅日出師追隨滇黔各軍及川中各義師一致進討以除反側特將此次戰事構成經要伏候公評統乞鑒察靖國聯軍滇軍第五混成旅旅長兼敘府衛戍司令胡若愚團長楊育滔張光宗熊維齊支隊長張汝驥黃士仙等同叩徑印

社會瑣聞

▲商家受一虛驚

▲誤爆竹爲槍聲（北京）

日前星期晚十鐘餘前門外各商家突聞西南方面澎湃聲響接連而起于是大起恐慌疑有變動（識山于近日謠言紛紛故商家已自提心吊膽日夜不安）遂相率閉門其有電話者則向各方面通電問訊無電話者則側耳靜聽間歇有及行人探問原故移時始知係城南遊園燃放烟火爆竹聲響這才放心而眠但當此謠言繁興商民懷疑不安之際在遊園主人雖爲營業發達計然莫以商人利益而使大多數人民受此驚恐也爲保維公安起見勸該園以後可將這娛樂遊人之烟竹暫停止等到政潮平息再放這煙火那時節諸君想商民的興趣呢

▲軍人變體大戰（北京）

日昨午後七鐘餘西單牌樓文雅園澡堂有一身穿灰色制服軍人某甲在洗堂內洗澡故意用熱水潑弄同浴之某乙某乙係附近某師長公館內護兵因見某甲無理即向聲禁阻不料某甲不但不服反口出不遜以致激怒詞竟之兵等遂將某甲拉倒繼以老拳某甲因衆寡不敵又兼身赤體逃亡亦身露體逃出澡堂門外西單市場遷左將營稷守望巡警召來適警見係軍人與軍人私門以將爲排解始行了結而某甲受此僥辱亦覺得面紅耳赤抱頭鼠竄而去

▲男女混合之大賭場（北京）

伶人朱三與卡某互相設局勾集男女抽頭備有牌九師夫一名如有好戶者就便下手閒有台灣小林五來京任北京飯店被邀在該處輸了數千元之譜某小班張四小姐愛三小姐[illegible]輸有以贏元之譜四小姐三小姐均[illegible]輸不等均抵押說斷[illegible]張四愛三兩小姐垂頭喪氣無[illegible]客人朱三聞信即下某營[illegible]三不必憂慮設法找一[illegible]可[illegible]鐵大可將向張四愛三見了[illegible]由心頭火起[illegible]千刃的[illegible]

經濟欄

◎歐洲戰亂與貨幣制度

（一）

此次歐洲大戰全世界社會之各方面發生無數變化故各國之貨幣制度亦同受其影響而呈種種新現象所謂貨幣制度云者不僅指關於貨之法律規則尤重在貨之實質然貨一語以廣義解之紙幣亦包含在內貨制度上旣呈種種新現象則關於貨之學說亦隨之變遷焉

（二）

近來貨上所起種種現象若欲逐彩網羅則實不勝枚舉今試舉其顯著者凡可分爲十五項目簡單列記於左

（一）蓄藏 戰亂勃發前後即自一九一四年七月下旬以至八月上旬十數日之間從法幣國之金銀本位貨然紛紛於流通市場中其後補助貨亦爲人所藏德國之帝國銀行劵自昨年秋間以來亦藏匿不出矣（未完）

◎外埠金融及商況

▲漢口（六月五日通信）

金融情形 近日皮毛庄商已經停收故價稍跌落市面頗覺清淡金融依然平穩本幹現市七月標每元作銀七錢二分五厘錢每元銀二分放款利率一分

▲新絳（六月七日通信）

本星期內金融情形俺見仟緩營續購水難認定五六元而賤者之欵仍源源而來津漢兩期票絕妙售乒以故街面洋底日元月息跌至八九厘利息用主惟北種現象仍係守暫時事態尙不則決不至於刻下太谷標期將屆各夏謂之交易已告終北關錢業中人云本屆谷沿兩標應付過交之欵合計南沃臨絳兩處約有五萬兩以上云頗滿匯行市在一千四百六十元左右時本埠錢莊收匯絳四月款兩每金事萬兩之匯費頂計南期則以存積之棉花出售作抵不意漢市洋匯竟逐漸跌至七錢以下本埠漢匯亦遂漸漸至一千四百九十元左右而棉花價值亦跌出虧欠錢務所月底不還遭到蓮尙不免受虧之損失也

▲開封（六月十一日通信）

本星期市面商業冷淡頗形慘淡亦屬無動因上海花生市大跌茲生荷花之深大受影響之故[illegible]成爲麥未入錢其行情揚殊得兩合錢二千二百七十七合元[illegible]四十五錢銀票每兩合錢數一千四百八十五現洋每元合現銀六錢八分六現洋每元合錢票一千五百五十二合元一千三百九十四錢中交鈔每百元折現洋六十一元

▲洮南（五月三十一日至六月六日間情形）

本星期貨欵附一次[illegible]市面[illegible]

頭缺之直如鳳毛麟角不日又開[illegible]中行結制之期更不知將漲至若何程度也各幣行情計大津一元七角二小三江帖每百元二元五角洋帖水四十元古帖每百元二元四角覺帖千元百元六十元四元

◎北方棉業界新發展

天津近年來紗廠事業頗形發展其故（一）因京兆直隸一帶棉產日豐原料既多故利用者衆（二）因南方上海南通等處紗廠設立已有多數企業家爲避去競爭或擴充營業起見故多來北方就天津一埠大事經營（三）因農商部年來對於植棉紡紗事業極力提倡天津一埠諸部門故首先感應故事于上列數因其以數年之間天津紗廠驟增多處而其中實力較充計最就足稱後起之秀者則當推（裕大）與（華新）二兩廠裕大之主幹人物爲王克敏其外界部要人助之經營者亦頗有之且多係專門家與經驗均屬豐富該廠資本總額二百萬元現已招足業開創成會於北京已將內部一切辦法籌議妥帖現在天津海河北鄰家鎭地方建築工廠所購機器今秋一律到津約計二萬五千支據聞該公司所設職員力從減省意在一掃從前各公司冗員充斥之弊以期功歸實際歐不虛縻實成第三廠陸上海實業一第二兩廠之次序排列而成其中主幹入物當然爲劉村森此其資本總額預定三千萬元現聞已招集不少料滿籌其機器購之於美商慎昌洋行不久亦將到埠上廠地點與[illegible]在一[illegible]日前裕大與實成第三敞文到農商部請註冊公呈農部[illegible]係材料及機器等[illegible]大約可以[illegible]各紗廠[illegible]有人[illegible]

[illegible] 五月七日 [illegible]

恭頌陸軍第五混成旅第二團團長趙公報齋德政

趙團長報齋先生到防以來紀律嚴肅學識精詳前駐山城鎮因距山林甚遠最次親臨櫃子嘴督隊進勦凡經過地方無不公實公寄去冬今春竟不能迴避險深入小金川山林一帶就近指揮一年之內設剿各營連共計斃匪二十餘名夥匪百餘人救回人票百餘名獲槍械無算商民共見受益良多今春因疾發作之際猶力疾督隊前往省一千餘里路百餘許得水鋪號長山營務處三名道遍奔援少一股首匪三一股匪首即一併剿昨王營長奮勇陣亡公立派孟副官追擊即將匪首拿獲山西中稱格斃得勝手槍不但與士卒長恨且地方又去一大患眞是大快人心公因積勞目疾加劇於是請假回省調治甚商民等聞知如鳥失林驚恍萬狀挽留不能報答無由惟有共祝福星再臨商民有幸爰為此表彰盛德大功雖泥墨難報萬一以誌不忘

柳河縣櫃子嘴商會全啓

夏令必備 居家行旅不可不備

年來瘟疫流行死亡相藉慘不忍覩本藥房於防疫諸品及暑令應症良藥搜羅完備無不百發百中萬應萬靈藉以全活者何可數計茲特臚列於後請觀顧諸君先事購備臨症免束手也治法價目均詳目錄本西索即寄外埠批發價可從廉

廣東太和良藥

通關紅靈丹 萬應保太和丸 時症白痧散
藿香正氣丸 諸葛行軍散 八寶萬靈丹
人馬平安散 飛龍奪命丹 純陽正氣丸
萬應午時茶 太乙避瘟丹 神效臥龍丹
萬應痧氣丸 六合定中丸 萬應如意油
玉樹神油 應驗霍亂丸 祛濕脚氣散

北京任慶餘堂良葯

時症保疫丸 急救保安丸 萬應保赤丹
開胃健脾丸 清心牛黃丸 滋補衛生丸
培元乾健丸 乾坤百補膏

此外避瘟氣藥水避疫藥散殺菌避瘟散（消佈於）堂臥室及不潔之處藉以吞食及不生瘟疫預防之良藥也

經理處奉天鼓樓南 中西大藥房 電話六百十一號

清血消毒飲

●預防傳染妙品●花柳科聖藥

此藥乃西醫威廉氏大醫士秘製專能清血液除梅毒勿論年深日久梅毒入骨四肢疼痛骨節手足疼痛或毒攻頭面喉爛鼻壞或梅毒結或誤服藥頂之類以致升大落地服此血中毒散梅毒全消淘清血毒第一聖藥也若因沾染花柳以致手腳軟乏尤宜常服抱疾諸君宜注意焉

每瓶現大洋一元 每打大洋拾元

總發行奉天大南門裡 齊魯大藥房

各埠有願代售者另有詳章函索即寄批發各種防疫藥品

滿洲麥酒特賣贈彩廣告

拜啓時屆初夏謹賀諸君吉祥敝社釀造發賣之滿洲啤酒蒙諸君賜顧銷路日見發展無以為報謹以左記方法聯備贈彩以答愛顧雅意諸大紳商爾所、速為預購是所至禱

MANSHU BEER TRADE MARK B LAGER-BEER MANSHU BEER SPECIAL MANCHURIA BREWERY COMPANY, LIMITED, DAIREN

注意商標

抽籤及贈彩之規定

- 特賣總數 五千箱
- 抽籤券 每購啤酒一箱贈一張（但購十箱以上者每十箱另贈一張）
- 特賣期間 （自民國九年六月一日至民國九年七月卅日）六十日間
- 王冠抽籤券 王冠（瓶上金口）每五十個贈一張
- 兌換日期 （至民國九年八月三十一日爲止向本社或各特約販賣店兌取）
- 抽籤期日 民國九年九月十五日
- 抽籤號頭 發表方法 由盛京時報遼東新報滿洲日日新聞 滿洲新報社員公同監視開籤其結果即在以上各新聞發表
- 贈品兌換日期 自民國九年九月二十日至十月三十一日爲止以後作廢
- 贈品兌換場所 中籤者可向本社及特約販賣店持券換取贈品可也 但限於選外贈品在本社兌換

景品種目

一等	貳百圓也	商品券	五張
二等	壹百圓也	同	拾張
三等	貳拾圓也	同	三拾張
四等	拾圓也	同	壹百張
五等	參圓也	同	參百張

選外 全部贈品進呈

滿洲麥酒釀造元 大連市奧町二丁目六十七番地 滿洲麥酒株式會社 電話六五七番

奉天特約販賣店 奉天驛前 古畑商店 電話一一四番

腦症良藥 靈片

本藥品名靈片（日本名レーベン）為醫學士常持為治若苦心張諸所研究發明之絕妙良藥曾得醫學博士岡田先生、森繁吉、日向治作、森友道、內田那彥、飯島勝次、福田甫市等大家十有餘人之謄賞並經北京醫學校教授陳先生北京醫院長侯先生在北京醫學士金先生等中華民國大醫認為奇效卓著無愧靈藥之稱此藥能救腦病、最新之妙劑專治腦、脊髓、神經衰弱、頭痛、目眩、昏暈、便結、貧血、不眠、怔忡等症可使精神爽快元氣旺盛凡因除姦、遺精、早漏、多遺、房事過度、手淫、生殖氣衰弱等症謂予不信請試服之即可知藥之效驗如神也

藥價目 （三十五錠五角 三百錠三元）（七十五錠一元 七百錠五元五毛）（百八十錠二元）

本舖 （東京銀座尾張町二二番地 電話京三〇八號六四八九號） 弘濟藥院中南定太郎

（大阪安土町堺筋 電話本三〇〇七號） 弘濟藥院中南定太郎

各地到所均有代售舖

東京竹內製金庫

竹內金庫由完備之工廠巧妙之機器諳練之工師所製成其品質之優秀製產額之多大實占東亞第一位

購金庫者徒觀其外表之類似遂以為同一之物此大謬也

滿蒙總代理店 奉天城內 昌和洋行 電話日七五 中九六

特約店 大連市伊勢町 藤飯洋行 電話六五番 長春新市街 金泰洋行

扇風器

諸君請看 敝行新到 電氣風扇 不但凉爽 衛生保全 官商欲購 而價尤廉 電話通知 甚屬皆便

奉天加茂町七番地 株式合社 寶信洋行啓 電話長二三三二番 日二五五番

支店 奉天鐘樓南 寶信洋行 電話中七六番 奉天小西關路北 電話中分局二八八番 天瑞華號 電話中一二一番

營業課目

藥種賣藥 醫療器械 綳帶材料 商

中華民國奉天府小西關大街路南 廣濟堂藥房 電話（日本一二三番 中華分局電話一一番） クスリ 振替 東京四九九五 大連一六八四

支店分設：支店 遼源縣鄭家屯 支店 興京府新賓堡 支店 通化縣紫草路 支店 蒙古白音太來

奉天市內石炭販賣價格（全建）貯炭場渡

種別	切込	塊	粉
撫順炭	一八·二〇	二〇·二〇	一七·七〇
全二等炭	一一·二〇		
本溪湖	一八·二〇	二〇·二〇	
煙臺炭	一四·七〇		
上牛心臺炭			一五·九〇
下牛心臺炭			一五·四〇
小瓢竜炭	一三·二〇		
蛇窩炭	一四·七〇		

本所販賣各種石炭價格規定如上恐未週知特此佈告

奉天柳町 滿鐵商事部販賣課奉天出張所 公衆電話二二二一 二〇八番

本行在奉天開設

本行在奉天開設貳拾年專發售各國五金雜貨、工廠用機器、材料類、鑛山用工器具、材料類、各種高等洋鋼、洋鉄類材料一切並建築家屋用各種大小水喞、鐵管鋼管等一概俱全價格低廉品質保証

奉天浪速通（日本郵便局前） 合名會社 藤田洋行本店 電話 長三四三 二二一番 振替大連一七八番

奉天東華門大街 合名會社 藤田洋行支店 電話（日本二二四番 中國二三一番 同 二三一番）

藤田洋行木材部新設

本行今回新設木材部發賣吉林安東各地出產原木製材木板一概俱全顧客欲購到本行面議可也價值格外公道

奉天浪速通（日本租界南滿醫院西） 合名會社 藤田洋行木材部 電話 日三四三番 中二二四番 城內支店電話中二二一四番

梅雨中

凡衣裳寢具物類切不可忘藤澤樟腦 祈注意

驅虫劑

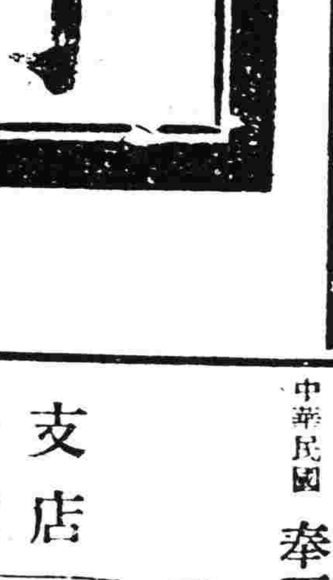

種類 大形 中形 小形 碁子形

各地藥房均有寄售

橫濱正金銀行奉天支店

資本金 壹億圓 拂込資本金 四千二百萬圓 積立金 貳千五百萬圓

電話 日一一一番 中一二番 客用五三七番

總行 日本橫濱

支店：東京 神戶 大阪 下之關 長崎 倫敦 紐育 桑港 里昂 孟買 香港 新嘉坡 上海 漢口 青島 濟南 大連 北京 天津 牛莊 開原 長春 哈爾濱 海參崴 等

營業科目

純良諸藥品 滿帶諸材料 新近諸藥品 賣藥化粧料 醫療諸器械 理化學器械 細菌學器械 醫療電氣器 教育用標本模型運動具

東京 合資會社後藤風雲堂 東京 三共株式會社
同 合資會社日本齒科商社 京都 堂阪器械店
京都 株式會社島津製作所 同 柳本製作所 代理店

東京 山越工作所 京都 鈴木度量衡器
同 篠田器械店 大阪 武田商店
同 山田齒科器械店 大阪 豐養商店 特約店

大連河村大正堂藥局奉天支店 奉天浪速通 松尾大藥房 電話六八一番 振替大連二〇七五番

盛京時報

The Shengching Shihpao

大正九年七月二日

陰曆庚申五月十七日

發行兼編輯人 菊池貞二
印刷人 宮川貫作
發行所 盛京時報社

除故其他名義經濟負荷君主國或其各聯盟之帳簿於所以各條約決定為不合與國均放棄一切要求賠償之權利

附款四

第一節

奧國為履行本部所規定部分之補償承允協商及參戰各國之要求依然以下規定辦法收其經濟財源直接用於協商及參戰各國被使佔各區域內物質上之恢復而以各該國所決定之範圍為度

第二節

協商及參戰各國政府可開具清單送交賠償委員會揭示下列之二項

(甲)牲畜機器器械裝器械以及其他各有商業性質之類似物件經奧國採取消耗或損壞或係直接損壞於戰爭行為者各該政府為應急需起見願在本約實行之日將奧國領土內現有之同樣性質物件填補

(乙)其旋轉機及各有商務性質之類似物件非俟奧國有大宗貨物備用而且允足均不向奧國索取此項物件不得逾於一工廠或一事業所用總額百分之三十

委員會應予奧國政府代表以使人聞之機會在一定期內陳述奧國供給是項材料物件及牲畜之能力

委員會一俟決議後應即迅速照會奧國政府與有關係之協商及參戰各政府

奧國政府應即擔任將照會內所開之材料物件及牲畜如數交付之物與說明書所稱各相符或按照委員會意見並無不適於修補工作之用有關係之協商及參戰各政府就其關係範圍內允為收受

第五節

委員會應規定如上述交付各種材料物件及牲畜之價值而協商及參戰各政府於收受此項用品時允將該價值記入賬內并承認其作為由奧國交付之款按照本約第一百八十三條附錄以資抵償云

分配之價使上述要求物質上恢復之結果已實行委員會應即擔保對於奧國賠償項下准予記入賬內之數與由奧國所需工作或所供材料之通常價值相同并擔保由有關係之國所要求賠償損害而業經賠償部分之總數應在其全部賠償要求內以比例解除之(未完)

訓令部領最後抗議威政府

前參威臨時政府發行新幣取消舊幣一事當地領團因各國僑商受損至巨曾提抗議惟俄人置之不理[illegible]

珊列莫國際會議

之時期。惟東省多在六月杪。想今年亦應如此。又係平均雨量。計九十一密利。去年之亢旱。自六月。僅有七密利之雨耳。[illegible]在七八月間。[illegible]月不雨。下月不雨。則民將覺諸枯魚之肆焉。

開會時又審議及該問題法國政府仍然反對因該要求之動機一在使聯盟承認英波條約一在以聯盟之勢使俄國政府之位置得以鞏固蓋波斯政府為使其承認英波條約而施行總選舉之故反致政府不利至三大臣辭職克奇克哈姆獨立之宣言也故法國固持國際聯盟若受理之不贊成認過激政府終必致非難俄國之要求不可也然據六月十一日聯盟會議開會時所得之公開消息謂英代表加[illegible]

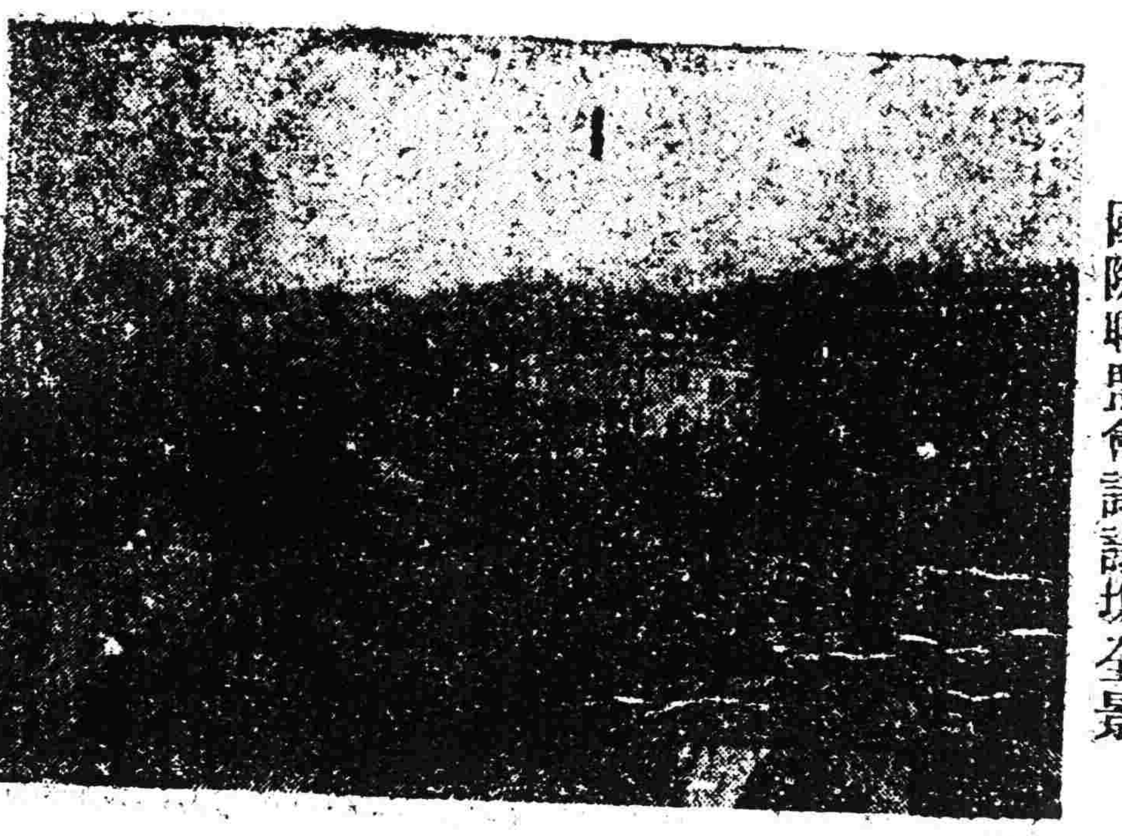

國際聯盟會議議場全景(其三)

波斯紛擾之近況

[illegible]

披露奧約全文(續)

[illegible]

陳毓英(四)

[illegible]

[illegible]仍然消極。迄未確定。[illegible]是時忽有飛電[illegible]內閣。要已決定。[illegible]此種內閣。[illegible]謂為一流人物。[illegible]未能見諸事實與否。不能[illegible]也。

熱百零二度(徵)

廣告

滿鐵定期船 大連出帆

青島上海行 神戶丸 每禮拜二日正午開航青島上海行

上海行 榊丸 每禮拜六日正午開航上海行

以上兩船均設有船內無線電信局

滿鐵旅順事務所 客荷取扱 船舶課

大連埠頭 丸二商會 大連監部通(電話六四〇、一八五五)

日本郵船會社 大連出帆

營口丸 六月 太沽牛莊 日開往天津
濟州丸 六月 神戶大阪 日開往門司
竹島丸 六月 門司神戶大阪 日開往長崎

代理店 三井洋行大連支店

乘船票請至本所購買 由本出張所自賣如有客 電話四六二〇、〇〇一

遷移廣告

現已本社遷至小西邊門外浩然里西境局後院內恐未週知謹此奉聞

中日編譯社啓

小說 梅蘭芳再版廣告

本報發行之梅蘭芳小說第一版二千餘部早經售罄茲以閱者連函索購再版發行但書印無多購者從速為盼

定價奉大洋壹元

盛京時報發行部

本報分館及代派所均代出售

扶餘縣隊長栽贓苛罰

[illegible]

綏化分館啓事

[illegible]

鰥寡孤獨

[illegible]

駐綏經理萬幼卿啓

[illegible]

聲明作廢

[illegible]

濱江新旅社

[illegible]

招商局圖南快輪於舊歷五月十六日(即禮拜四)由營口開往煙台上海

代理客票店大西門裡眞正裕香村

請看二十七師百七團二營五連馬連長勦匪安民之德政

吉林濱江縣二道花園今春二月間[illegible]

濱江二道花園商民恭頌

恭頌奉天暫編陸軍第五混成旅旅長齊公恩銘之德政

[illegible]

柳河縣全境商民全啓

恭頌德惠縣警察保安隊隊長馬鴻烈號榮九先生德政

[illegible]

德惠縣拘留所眾犯人同啓

恭頌陸軍二十八師百十團二營八連連長蘭君長發之德政

[illegible]

奉軍第二混成旅[illegible]之公德

[illegible]

上海新彩華西法[illegible]分此司廣告

[illegible]

原藏缺

局勢

內閣（三十日北京專電）

閣員名單如左 部長人物▲日內可正式發表

樹模
壽齡
士珍
源濂
寵惠
恭綽

張作霖互讓之結果 靳氏亦與承諾 對周 決定解除徐樹錚 [illegible] 令整理事務 [illegible]

王命（三十日）

馮軍迎擊南軍獲利（一日京電）

馮玉祥所部於二十七日迎擊南軍大獲勝利

吳佩孚之憤激語（一日北京專電）

吳佩孚因其主張不見容頗形憤 [illegible] 不去河南云云

吳新田代理第七師（一日發北京專電）

第七師長刻已決定由吳新田暫行代理

西林通電速開和會（一日北京專電）

▲須由溫宗堯任總代表 岑春煊之通電 [illegible] 云和平會議務須從速開會但王占元務須 [illegible] 竭力 [illegible]

歐美時事

美民主黨近頃形勢（廿九日倫敦來電）

[illegible] 甚行混沌 近日 [illegible] 分爲二派 其一派贊成國際聯盟案及和約 [illegible] 反對 [illegible] 禁酒及國際聯 [illegible] 郭克斯氏 [illegible] 哈亭氏 [illegible]

對勞農締約之條件（[illegible]）

[illegible] 結政治之聯絡 [illegible] 各國之正當政府（二）須俟勞農政府 [illegible] 能與其他政府商議 [illegible] 革命以反對其政府（三）須俟勞農政府承認從前俄國 [illegible] 各政府對於國際上應盡之義務 [illegible]

匈奧交惡停止供給（廿五日倫敦來電）

[illegible] 聯合抵制匈國 [illegible] 肆行發害 [illegible] 電均已斷絕 [illegible] 之能工 [illegible] 完全停止 [illegible]

葡國新內閣成立（廿八日倫敦來電）

葡國新內閣以五名之民主黨員二名之共和黨員三名之獨立黨員 [illegible] 組織成立 [illegible]

國防總長提出辭職（廿六日伯林來電）

[illegible] 國防總長該斯拉氏 [illegible] 遂即辭職

西比利亞問題

避難俄人投水而死（卅日哈爾賓來電）

[illegible]

瀛艦迭被軍隊射擊（三十日發上海專電）

二十七日日清瀛艦公司之蓬萊丸臨洞庭湖通過之際被中國軍隊開 [illegible] 亂射 [illegible] 沅江丸在岳州下流亦受中國軍隊之射擊

米價暴漲物情不穩（三十日發上海專電）

上海市米價見減少因湖南騷動之影響其他之正米又不 [illegible]

日本近情

歲政府請各團加入（廿九日發奉天專電）

[illegible] 請進步民主黨員 [illegible] 加入各行政機關

下院各派交涉決定（卅日發東京專電）

[illegible]

首相奏陳兩院成立（卅日發東京專電）

[illegible]

外相奏聞重要案件（卅日發東京專電）

內田外相 [illegible] 奏聞尼港問題 [illegible] 院報告 [illegible]

成年式暫緩舉行（卅日發東京專電）

[illegible]

三十日之衆議院（三十日發東京專電）

[illegible] 完全成立

定期提出普選案（三十日發東京專電）

[illegible] 提出普通選舉案

本年度之國庫證券（三十日發東京專電）

本年度臨時國庫證券決定六千九百七十三萬 [illegible]

炸彈犯係一留學生（三十日發東京專電）

下院炸彈犯 [illegible] 之中國留學生 [illegible] 逃走 [illegible] 速捕 [illegible]

媾和行賞定期發表（三十日發東京專電）

[illegible] 媾和會議之論功行賞定于二日發表 [illegible] 授爵或敘勳

憲國兩黨共同提携（三十日發東京專電）

憲政國民兩黨關于所得稅及財界動搖 [illegible] 提携共同行動 [illegible]

廿九晚間之炸彈案（三十日發東京專電）

衆議院正門于昨晚九時五十分突有炸彈爆裂 [illegible]

尼港聲明即當發表（卅日發東京專電）

政府關于尼港事件之聲明書 [illegible]

外務省發表

羅皇儲駕臨橫須賀（卅日發東京專電）

[illegible] 抵橫須賀 [illegible] 奉迎 [illegible]

命令事彙

▲大總統令（六月二十九日）

▲ [illegible] 張敬堯 [illegible] 不已 [illegible]

瑞列莫國際會議（其四）

國際聯盟會議之內部

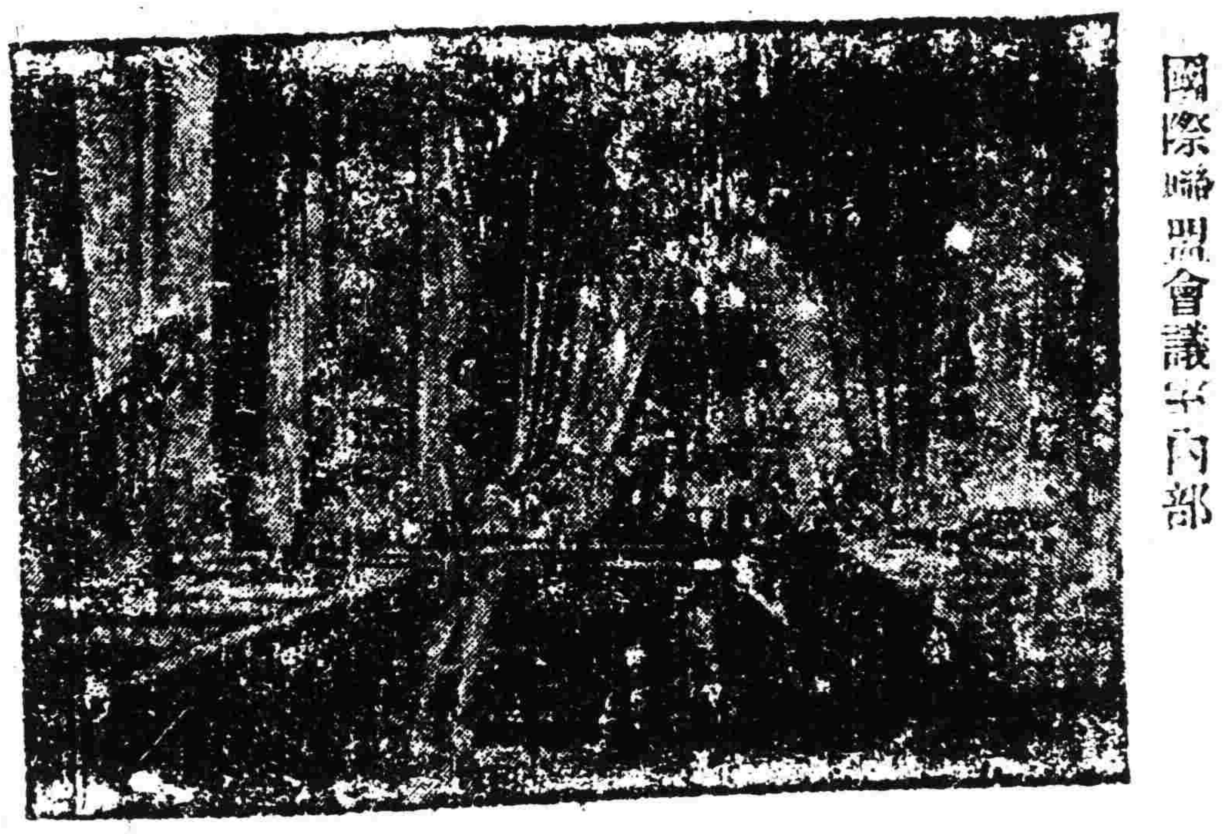

退出岳州暫至嘉魚收集候令等語 [illegible] 棄職留任原冀其効力自贖乃復退出湘境 [illegible] 實屬咎無可逭張敬堯著褫奪 [illegible] 隊即行交由兩湖巡閱使王占元接管 [illegible] 交京畿 [illegible] 查辦此令▲特任吳光新爲湖南督軍此令▲特任吳光新暫行兼署湖南省長此令 [illegible] 張宗昌 [illegible] 范國璋 [illegible] 乃張宗昌所部先後退至萍鄉 [illegible] 所部退至寶塔洲均已遠離湘境職責所在咎無可辭 [illegible] 官暫留原職仍整頓所部努力以觀後效此令 [illegible]

長沙之憂慮未已

[illegible]

中內門晨近益淵

[illegible]

▲內閣已起

[illegible]

最有發熱

[illegible]

彼甚深

[illegible]

大相衝突

[illegible]

力進行顯爲猛烈

[illegible]

▲金融混亂

[illegible]

破產之險

[illegible]

實則爲吸收現金之機關

[illegible]

張去譚來遺留裕湘紙幣不下千萬以上

[illegible]

武漢商會哀請停戰

[illegible]

徵集銷夏法

[illegible]

編輯部啓